ÖRÜMCEK ADAM

89

K.D.V Dahil
500 LİRA

B YAYINLARI

SÜPER YAYIN

ÖRÜMCEK ADAM

89 Türkiye'de yayın hakkı BİLKA-Bilim-Kültür Araştırma ve Yayıncılık Limited ŞTİ.ne aittir. (B yayınları)

BİLKA, Bilim-Kültür-Araştırma ve Yayıncılık Ltd. Şti. adına sahibi
ve
Genel Yayın Yönetmeni

SAMET KOÇYİĞİT

Sorumlu Yazı İşleri Müdürü
ve Genel Koordinatör

SELİM BARLAS

AYDA BİR YAYINLANIR

Yönetim adresi: Cankurtaran
Kutluğün Sok. No. 25 Kat 1
Sultanahmet-İstanbul
Tel: 526 11 28 - 519 13 45

Kapak baskısı: Ayla Ofset
İç baskı : Mısırlı Matbaacılık
ve Sanayii A.Ş.
Kapak film : Kombi Grafik

Yayınlanan - çizgi roman yazı ve fotoğrafların her hakkı BİLKA, Bilim - Kültür - Araştırma ve Yayıncılık Limited Şti.ne aittir. Çizgi romanların yayın hakkı Kesim Ajansı aracılığı ile satın alınmıştır.

Şimdi öleceksin!

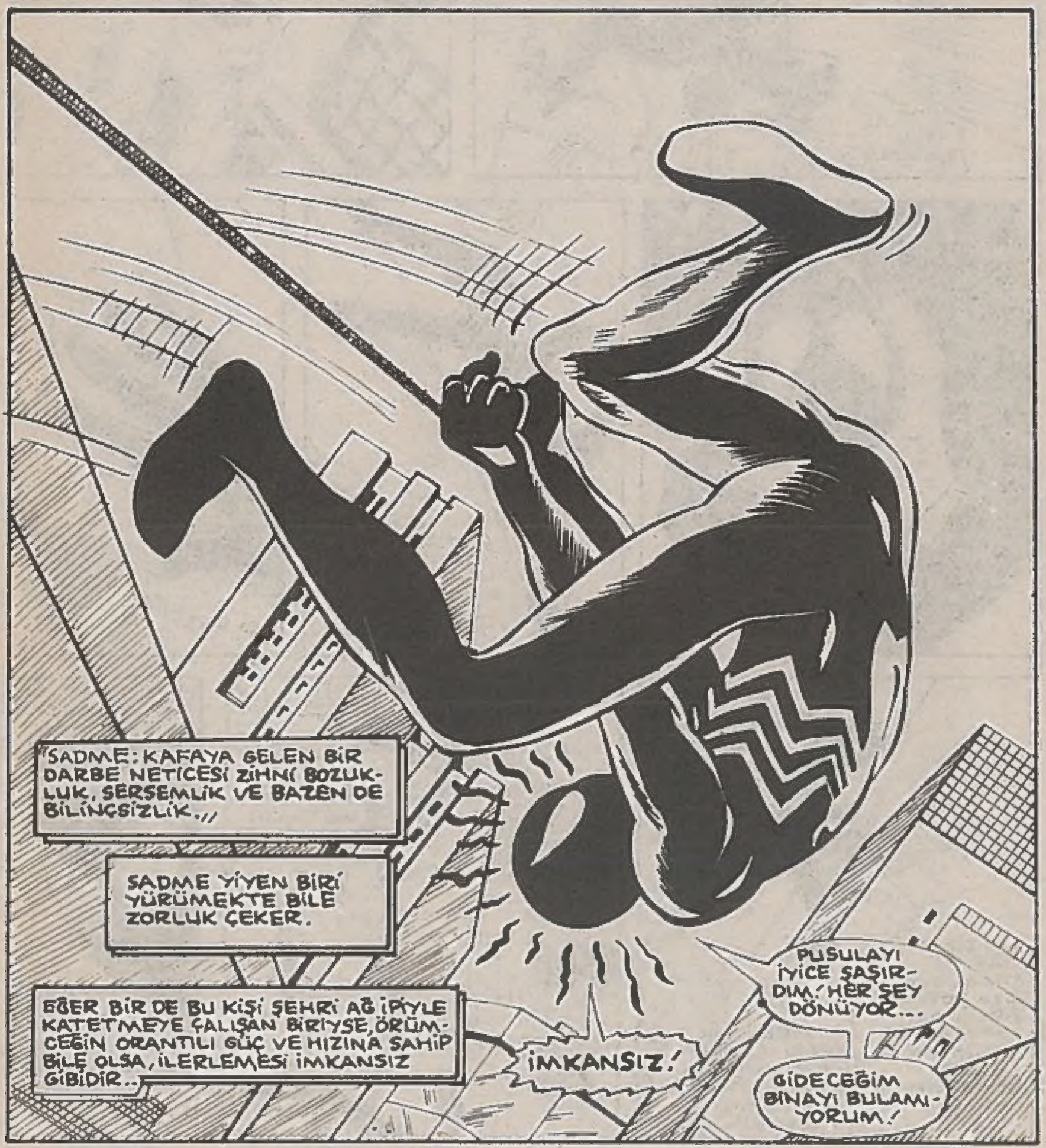

WOOMF

İŞTE BUYRUN!

ŞİMDİ YENİ BAŞTAN ARAMAM GEREKECEK!

NE ANLAŞILMAZ BİR SÜRÜNGENİM.

GEÇMİŞTE ONCA SÜPER HAİNİ YAKALAMAYI BAŞARDIM. AMA ŞİMDİ... GÜCÜME O KADAR İHTİYACIM VARKEN...

...DOĞRU DÜRÜST İLERLEMEYİ BİLE BAŞARAMIYORUM.

ZAVALLI FLASH THOMPSON KENDİSİNİ HOB CİN SANAN POLİSLERDEN KAÇMAK İÇİN KİMBİLİR NERELERDE SAKLANIYOR.

ONU BULUP YARDIM ETMELİYİM. AMA KÖTÜLER BİRLİĞİ İLE YAPTIĞIM DÖĞÜŞTEN SONRA BEN DE HALMİ KALDI.

ÇARESİZLİK BENİ ÖLDÜRÜYOR. AMA YOLA DEVAM ETMEK BENİ GERÇEKTEN ÖLDÜREBİLİR.

EN İYİSİ EVE DÖNMEK.

KİMSENİN "ADI ÇIKMIŞ" ÖRÜMCEK ADAM İLE BULUŞMAK İSTEYECEĞİNİ SANMIYORUM.

ÖRÜMCEK KILIĞINA GİRMİŞ ÇILGIN DA KİM?

FLASH'I BULDUKTAN SONRA ARTIK BU ŞEHİR ÖRÜMCEK KORKUSU OLMADAN UYUYABİLECEK.

ARTIK PETER PARKER KOSTÜMÜNÜ BİR KENARA ASIP OLGUNLAŞACAK.

AZ SONRA...

HEP FLASH'I BULUNCA ÖRÜMCEK TARİHE KARIŞACAK DİYORUM AMA...

BELKİ DE MAZERETLER DİZİSİNİN İLKİDİR BU. BELKİ BU İŞ BİTİNCE DEVAM ETMEK İÇİN BAŞKA SEBEPLER BULACAĞIM.

ÇÜNKÜ ÖRÜMCEK ADAM OLMAZSA NEYİM BEN...? BİR FOTOĞRAFÇI...OKULU YARIM BIRAKMIŞ BİR BİLİM ÖĞRENCİSİ.

BEN DE SIRADAN BİRİ OLMAK İSTEDİĞİMİ SANIYORDUM.

YİNE DE, ARTIK RİSK OLMAYACAK, BANYO PENCERESİNDEN AŞAĞI ATLAMAK OLMAYACAK.

DAHASI... EYVAH...ÖRÜMCEK HİSLERİM... İÇERDE BİRİ VAR!

VE EĞER YANILMIYORSAM, BU KİŞİ...

MARY JANE! BAK MJ, ÇOK ÖZÜR...

PETER! GELDİĞİNİ DUYMADIM.

SESSİZ FAKAT GÜÇLÜ ERKEKLERE BAYILIRIM.

ŞEY...GEÇEN GECE SENİ BIRAKIP FLASH'İ ARAMAĞA GİTTİĞİM İÇİN BANA KIZGIN DEĞİL MİSİN, MARY JANE?

TABİİ Kİ HAYIR! LİMONATA İÇER MİSİN? BU GECE PARTİ VERİYORUZ. HERKESİ DAVET ETTİM BİLE.

DUR BİR DA...

ESKİ ARKADAŞIN MJ'DEN KAÇABİLİRSİN AMA YA YARIM DÜZİNEDEN?

MJ, KIZGIN OLMADIĞINA EMİN MİSİN?

PETER...BİLİRSİN Kİ BEN HİÇ KIZMAM.

"UYSALIMDIR."

UYSALLIK BU YATAKTA YATAN ADAM İÇİN ÇOK UZAK BİR KAVRAMDI.

ONUN İÇİN VAR OLAN TEK KAVRAM İNTİKAM VE HESAPLAŞMAKTI.

ONU ALDATAN, ONA YALAN SÖYLEYEN VE ONU DÖVEN HERKESLE HESAPLAŞMAK İSTİYORDU.

ÖZELLİKLE DÖVENLERLE.

YARALI YÜZÜNÜ ÖRTEN BANDAJIN ARASINDAN KENDİSİNİ ALDATAN BİRİNİ DAHA GÖRÜYORDU.

DOSTÇA TAVIRLARI, YUMUŞAK SESİ İHANETİNİ DAHA DA ÇEKİLMEZ YAPIYORDU.

İLK O OLACAKTI.

KAPLAN DİŞ? UYANDIN MI? BEN DOKTOR ROMAN.

TEDAVİ ÇOK İYİ GİDİYOR. AMELİYAT TA OLDUKTAN SONRA ZAMANLA...

...SENİ İYİLEŞTİRECEĞİZ. SEN DE HERKES GİBİ NORMAL OLACAKSIN.

SENİ ESİR ALAN VAHŞİLİĞİNDEN TAMAMEN KURTULABİLECEKSİN.

NE DİYORSUN?

SNAP!

SEN İLKSİN!

ONU KİMSE ARAMAYACAKTI.. CÜZDANINDA AİLE FOTOĞRAFI YOKTU. ERTESİ GECEKİ TİYATROYA TEK BİLET ALMIŞTI.

DEVRİLEN HER VÜCUT ONA KAYBETTİKLERİNİ KAZANDIRACAKTI.

O KADAR ÇOK KAYBETMİŞTİ Kİ...

HEY TONİ. KAHVEM KOYU OLSUN, TAMAM MI?

OLDU JİM. HEY, DOKTOR HASTAMIZ NASIL?

DOKTOR, ELİNİZE KETÇAP MI DÖKÜLDÜ?

KETÇAP?

KAN!

DUR!

HAK!

BU İKİ!

HAYIR, LÜTFEN! KARIM...

---HAMİLE! LÜTFEN!

KRUH SH!

BU ÜÇ!

AMA YETMEZDİ. BU HENÜZ BAŞLANGIÇTI. ÖFKESİ HİÇ AZALMAMIŞTI.

KAYBOLAN GURURUNU, KENDİSİNE OLAN SAYGISINI KAZANACAKTI.

TABİİ BU ONUN FİKRİYDİ.

ÖRÜMCEK ADAM! BUNU BANA SEN YAPTIN! NEREDE SAKLANIRSAN SAKLAN SENİ BULACAĞIM. VE PARÇALAYACAĞIM!

ÖLDÜRECEĞİM, ÖRÜMCEK ADAM! DUYDUNMU?

ÖLDÜRECEĞİM!

BU KONUYU SENİNLE KONUŞMAK İSTEMİYORUM.

İSTİYORSUN!

HAYIR! SENİN DE DUYMAK İSTEMEDİĞİNE EMİNİM.

İSTİYORUM!

MJ, ÖRÜMCEK ADAM OLARAK YAŞADIĞIM OLAYLAR, DÜŞÜNDÜKÇE BENİ BİLE ÜLSER YAPIYOR.

BUNLARI ANLATARAK SENİ ÜZECEK ARKADAŞ MIYIM BEN?

EĞER SENİ DİNLEMEK İSTEMEZSEM BEN NE BİÇİM ARKADAŞ OLURUM?

AYRICA, SENDEN İYİ HABERLER DUYACAĞIM DİYE BEKLEMEĞE KALKSAM SAÇIM AĞARACAK!

HERKES GİBİ BEN DE YAŞLANACAĞIM.

TABİİ.

SANIRIM HAKLISIN, MARY JANE. SON ZAMANLARDA O KADAR APTALCA KAVGALAR YAPTIK Kİ NORMAL KONUŞMA NASIL YAPILIR UNUTTUM.

HER ZAMAN DUYGULARIMI PAYLAŞABİLECEĞİM BİRİNİ ARAMIŞIMDIR. ŞİMDİ BİRİNİ BULDUM YA, AÇILMAĞA KORKUYORUM.

HAYATIM BİR DÖNME DOLABA BENZİYOR. HER GÜN DEĞİŞİK OLAYLAR YAŞIYORUM.

DÖNME DOLAP DEDİM DE, GERGEDAN İLE LUNA PARKTA YAPTIĞIMIZ DÖĞÜŞÜ GÖREÇEKTİN.

DÖNME DOLABIN TEKERLEĞİNİ ÜZERİME FIRLATINCA TAMAM DEDİM.

KRASH

MJ. İYİ MİSİN?

EVET, İYİYİM!

MARY JANE. ÖRÜMCEK ADAM TARAFINI DUYMAK İSTEDİĞİNE EMİN MİSİN?

SADECE BİR BARDAKTI, PETER. İNSANLAR HER ZAMAN BARDAK KIRAR.

ARKADAŞLIKLAR BARDAKLAR KADAR İNCE DEĞİLDİR...

...HİÇ YERE HAYATINI RİSKE ATSAN BİLE.

PEKALA.

KAFAMI EN ÇOK KURCALAYAN ŞEY DE O ZAVALLI ÇOCUK, ALEKSANDR. GEÇEN GÜN KONTROL EDEMEDİĞİ GÜCÜ YÜZÜNDEN ŞEHRİ ALTÜST EDEN ÇOCUK.

ONA YARDIM EDEBİLECEĞİME EMİNDİM. AMA SHIELD HİÇ ACIMADAN ÖLDÜRDÜ ÇOCUĞU.

İŞTE KOSTÜMÜM İÇİN YEDEK İPLİK. GEÇEN SEFER HEPSİNİ KULLANIP BİTİRDİĞİMİ SANIYORDUM.

GÖRMELİYDİN. O KAÇIK KAPLAN DİŞ NASIL DA PARÇALAMIŞTI GÖĞSÜMÜ.

BİRAZ DAHA AŞAĞI İNSEYDİ BARSAKLARIMI DEŞECEKTİ.

KRAS!

BİBLOLARINI NEREYE KOYDUN, HA?

NEDEN BİRDEN KONUYU DEĞİŞTİRMEK İSTEDİN, MJ?

OOO. BUNLARI UNUTMUŞUM.

NE ONLAR, PETE? İYİ Mİ, KÖTÜ MÜ?

HER İKİSİ DE! FELİCİA HARDİ'NİN ESKİ RESİMLERİ. YANİ KARA KEDİ'NİN. NE FİYASKO BİR İLİŞKİYDİ AMA.

DOĞRUYU SÖYLEMEK GEREKİRSE KAPLAN, ONUNLA ÇIKMAN HİÇ HOŞUMA GİTMİYORDU. TABİİ AŞK HAYATIN HAKKINDA KONFERANS VERMEK BANA DÜŞMEZ AMA.

EVET, HAKLISIN!

FAKAT HİÇ SENİN TİPİNMİŞ GİBİ GELMEDİ BANA. TABİİ BAZI GÖZ KAMAŞTIRAN ÖZELLİKLERİ YOK DEĞİL AMA SEN BUNLARDAN HOŞLANIYOR'MUYDUN, BİLMEM.

MJ, NEFESİN KİN KOKLUYOR.

BELKİ DE KISKANIYORDUR.

AMA MERAK ETME. ARTIK HAYATIMIN O BÖLÜMÜ KAPANDI. TIPKI ÖRÜMCEK ADAM SAYFASININ KAPANACAĞI GİBİ!

YOKSA MUTFAKTA TABAK KALMAYACAK!

DAHA SONRA KARA KEDİ'Yİ ROOSEVELT ISLAND TELEFERİĞİNİN TEPESİNDE GÖRÜYORUZ.

KARA KEDİ İÇİN SIRADAN BİR İŞ.

ROOSEVELT ISLAND

ONU SEVDİM.

HALA SEVİYORUM.

İSTEMİYORUM... AMA SEVİYORUM.

SONBAHAR GELDİ ÇATTI. AMA YENİ KEDİ DUYULARIM SAYESİNDE, DUMAN VE KİRLİ HAVANIN ÖTESİNDEKİ...

...AĞUSTOS RÜZGARININ TATLI ESİNTİSİNİ DUYUYORUM. BÜTÜN BUNLAR...

...BANA ONU HATIRLATIYOR.

NE ZAMAN BİTECEK BU İŞKENCE?

NE ZAMAN ONU UNUTACAĞIM?

DOĞU NEHRİNDEN 500 METRE YUKARDAYIM.. RÜZGAR FENA ESİYOR. AŞAĞIDA DA GERİLİ AĞ YOK!

YİNE DE SAYET RAHATIM. YENİ GÜÇLERİM SAYESİNDE. SEVİNMEM GEREK.

ŞARKI SÖYLEMEM GEREK.

BEN SE SADECE ONU DÜŞÜNÜYORUM.

ONDAN NEFRET ETMEYE ÇALIŞTIM. OLMADI. ONU DÜŞÜNMEMEYE ÇALIŞTIM. YÜRÜMEDİ. BİRLİKTE ÇOK ŞEY PAYLAŞTIK.

ONU SEVDİM.

NASIL VAZGEÇECEĞİMİ BİLMİYORUM.

AKLIMA GELEN TEK ŞEY ONUNLA İLGİLİ HER ŞEYİ...

...DENİZİN DİBİNE GÖMMEK!

HOŞÇAKAL ÖRÜMCEK ADAM. ARTIK SENİ SEVMİYORUM.

OYUNBOZAN!

İÇİNDEKİ ÖFKE HALA DİNMEMİŞTİ. BİR ALEV GİBİ İÇİNİ YAKIYORDU.

ÖRÜMCEK ADAM'I BULMALIYDI. ÖLDÜRMELİYDİ. KAYBETTİKLERİNİ ÖRÜMCEK ADAM'DAN GERİ ALMALIYDI.

YANİ GURURUNU.

DÜŞMANININ ELBİSESİNDEN KOPARTTIĞI PARÇAYI SAKLIYORDU.

KOKU HEMEN HEMEN KAYBOLMUŞTU AMA KAPLAN DİŞ'İN HAFIZASINDA TAPTAZE DURUYORDU.

HERŞEY TAPTAZEYDİ. GURUR KIRICI YENİLGİSİ. YÜZÜNDEKİ AĞI ÇIKARTMAK İSTERKEN DÜŞTÜĞÜ TUZAK.. DUYDUĞU ACI .. UNUTULUR GİBİ DEĞİLDİ.

ÖRÜMCEK ADAM'IN FIRLATTIĞI AĞI ÇIKARTIRKEN YÜZÜ DE SOYULMUŞTU.

KORKUNÇ ANILARDI BUNLAR. BUNLARI ANCAK KAN TEMİZLERDİ.

NUMARANI ÇAKTIM, MJ?

ANLADIĞIM KADARIYLA TEK BİR KİŞİ BİLE DAVET ETMEDİN!

YA BİZ NEYİZ? İSKELE DİREĞİ? OOO... YEMEĞİ KİM PİŞİRDİ? HARİKA KOKUYOR.

ANLAŞILAN BİZİ BURAYA DAVET EDEN KIZ YARDIM ETTİ, DEĞİL Mİ? HAYATININ KADINI OMU?

SADECE BİR DOST. ASLINDA BEN BROOK SHIELDS İLE NİŞANLIYIM!

BUYRUN BAYANLAR!

ROBİ, BUNLAR BİZİM KOMŞU KIZLAR, KENDİ, RENDİ VE BAMBİ. KIZLAR BU BEY BUGLE'DEKİ MÜDÜRÜM JOE ROBERTSON.

ÇOK ŞANSLISIN PETE. BEN SENİN YAŞINDAYKEN BİZİM YAN KOMŞU 80'LİK BİR KEMANCIYDI.

KIZLAR SİZE JOE'NUN OĞLU RUDOLF İLE GELİNİ AMANDA'YI TANIŞTIRAYIM.

RENDİ, KENDİ, RANDİ, BAMBİ, MANDİ, RANDİ, MANDİ.

DANDİ!

AVININ İZİNİ BULMUŞTU. İZLER BİR KAÇ SAAT ÖNCESİNE AİTTİ. AMA ONUN KESKİN DUYULARI İÇİN BU KADARI YETERDİ.

AVINA DOĞRU İLERLERKEN İÇİNDEKİ ATEŞ DAHA DA ALEVLENİYORDU.

PENÇELERİYLE KAFASINI KOPARACAKTI. CANSIZ YERE DÜŞÜŞÜNÜ BÜYÜK BİR ZEVKLE İZLEYECEKTİ.

DUDAKLARI ALAYCI BİR İFADEYLE KIVRILDI.

KAFASINI YABANCIYA, YANİ KATİLLER KRALINA GÖTÜRECEKTİ. HANİ BU İŞİ BECEREMEYECEĞİNİ SANDIĞI İÇİN ONU KİRALAMAYAN ADAMA.

YABANCI ONU TEBRİK EDECEK VE KADROSUNA ALACAKTI.

SONRA HERKES ÖĞRENECEKTİ. KAPLAN DİŞ EN İYİSİ DİYECEKTİ. HERKESİ YAKALAYABİLİR, HERKESİ ÖLDÜREBİLİRDİ O.

TABİİ ONU İZLEYEN OLURSA ONU DA HEMEN FARKEDERDİ.

AMA TABİİ BU İŞİ YAPAN ONUN KADAR BİLGİLİ DEĞİLSE.

BİR HAYVAN GİBİ AVLADILAR ONU. ZAVALLI FLASH.

ZAVALLI FLASH MI? PETE, O SENİN ZAVALLI FLASH BİR KAÇ AY ÖNCE KARIMI KAÇIRDI. NEREDEYSE BEBEĞİNİ KAYBETMESİNE NEDEN OLUYORDU.

ZAVALLI FLASH NERDEYSE... NEYSE BOŞVER. AMA ŞU KADARINI SÖYLEYEYİM, ZAVALLI FLASH İÇİN. HİÇTE ÜZÜLMÜYORUM.

HARRİ! SEN FLASH'I ORTAOKULDAN BERİ TANIRSIN. BEN LİSEDE TANIDIM. ONUN GERÇEKTEN HOŞ BİR İNSAN OLDUĞUNA İNANIYOR MUSUN?

BİLMİYORUM, PETE. AMA EMİN OLMASALAR ONU TUTUKLAMAZLARDI, DEĞİL Mİ?

İŞİN ASLINA BAKARSAN, HANGİMİZ BİRBİRİMİZİ İYİ TANIYORUZ?

HEPİMİZİN GERÇEK DÜNYAYA GÖSTERDİĞİ YÜZ BAŞKA, KENDİMİZE SAKLADIĞIMIZ BAŞKA. BAZEN HANGİSİNİN GERÇEK OLDUĞUNU BİLMEK ZOR.

YAKIN ARKADAŞLIK BAŞKA TABİİ.

BİR ZAMANLAR AYNI ODADA KALIYORDUK. BAHSE GİRERİM Kİ BENDEN SAKLADIĞIN HİÇ BİR YÜZÜN YOK.

ÇOCUKLAR! PİZZA HAZIR! HEM DE BEDAVA!

NE KADAR ZEKİYİM. BUNCA YIL EN İYİ DOSTUMU ALDATMAYI BAŞARMIŞIM. BRAVO BANA!

DEĞİŞİK YÜZLER DİYORDUK TA...

MARY JANE'NİN NEŞELİ YÜZÜNÜ YILLARDIR GÖRMEMİŞTİM.

EMİNİM BÜTÜN BUNLARI BENİM İÇİN YAPIYOR. AMA TAKDİR ETMESİNİ BİLEN NEREDE.

SAHİ SEN HANGİSİYDİN?

EN GÜZELİ!

HIMMM...İKİ KUYRUK... GÜZEL FİKİR.

BAKIYORUM LİZ VE BEBEĞİ İLE İYİ VAKİT GEÇİRİYORSUN, HA, BAMBİ?

NEYSE Kİ BANA BAKAN YOK.

YANİ BU İNSANLARIN HİÇ BİRİNİ TANIMIYORUM DA!

MARY JANE BU GÜNLERDE NE KADAR İYİ!

KEŞKE AYRILMASAYDIK DİYECEĞİM GELİYOR!

YANİ... NEREDEYSE..

BEBEKLER ÇOK TATLI OLUYOR.

KENDİ ÇOCUĞUNU SEVMENİN NASIL OLACAĞINI MERAK ETTİN Mİ HİÇ?

YAA, DOĞURAYIM DA... VÜCUDUM MU BOZULSUN? DOKUZ AY HASTA MI YATAYIM? BANA GÖRE DEĞİL.

NE GARİP. OYSA BİR OĞLU OLDUĞUNU BİLİYORUM.

ACABA NİYE YALAN SÖYLÜYOR? BELKİ...

YOO! TEHLİKE VAR!

PEKİ AMA NEDEN ŞİMDİ?

OO, YOO...

SEN ETRAFA GÖZ KULAK OL M.J. BEN BANYOYA KADAR GİDİYORUM.

O BEBEK GERÇEKTEN TATLI, BAY ROBERTSON.

EVET, BAŞKALARININ BEBEKLERİ HEP TATLIDIR, BAYAN ROBERTSON.

DUR BİRAZ!

EMİNİM BU KADIN ZİHNİMİ OKUYOR.

ÇOĞU KİŞİLER TUVALETE GİDECEKLERİNİ İLAN ETMEZLER. AMA SEN KENDİNİ MECBUR HİSSETTİN, ÇÜNKÜ YİNE KAÇIYORSUN, DEĞİL Mİ?

ŞİMDİ BU DA NEREDEN ÇIKTI?

ONUN KILIĞINA GİRMEĞE KARAR VERDİĞİN ZAMAN BÜTÜN VÜCUDUN TAŞ KESİLİYOR...

M.J. BU ACİL BİR DURUM!

HER ZAMAN ÖYLEDİR. FLASH'I ARAMANIN ACİL DURUM OLMASI GİBİ. BELKİ DE KUM ADAMI BEKLETMEKTEN ÇEKİNİYORSUN.

YOO. KUM ADAMI BU GÜNLERDE.

PETER, SORUN BU DEĞİL!

O BURADA!

KİM BURADA?

İŞTE O!

İŞTE O!

AVINI BURAYA KADAR İZLEMİŞTİ. AVI BURALARDA BİR YERDE OLMALIYDI.

İŞİN ZOR YANI BİTMİŞTİ. ŞİMDİ SIRA EĞLENCELİ BÖLÜMDEYDİ.

SIRA DÖĞÜŞTEYDİ.

YUKARIDA! O! KAPLAN DİŞ!

RAKO! ÇABUK YARDIM ÇAĞIR! ÇABUK!

POL

İŞTE...

KIRILAN GURURUNU TAMİR ETMEK İÇİN BİR KAÇ VÜCUT DAHA.

ONU ÖFKE YÖNETİYORDU. O DA MEMNUNİYETLE İZLİYORDU.

KRUNCH!

WHAPP!

BU DÖRT!

PETER! YAPAMAZSIN! İYİ DEĞİLSİN! ÖLECEKSİN!

BAŞKA SEÇENEĞİM YOK. NE OLURSA OLSUN ONU DURDURMAK ZORUNDAYIM!

APTALLAR! BENİ DURDURAMAZSINIZ!

STOP

SİZLER BENİM İÇİN BİR HİÇSİNİZ. SİZİN GİBİ YÜZ TANESİNİ HAKLARIM BEN!

ÖRÜMCEK ADAM! ÇIK DIŞARI! SENİ ÖLDÜRECEĞİM!

BU BEŞ!

KER-UNCH

YAPACAK. GİDİP ÖLECEK. İKİMİZ DE BİLİYORUZ BUNU.

NELER OLUYOR ORADA? SANKİ ASLAN KÜKRÜYOR.

ACELE ETME ÖRÜMCEK ADAM! SENİ BEKLERKEN BAYAĞI EĞLENİYORUM.

KRAK

SEN HA?

BENİM!

GEÇEN SEFER ÖRÜMCEK KARIŞMADAN ÖNCE ÖLDÜRMEK İSTEDİĞİN KİŞİ.

ARAMIZDA YARIM KALAN BİR İŞ VAR!

HAYDİ BİTİRELİM!

RAK!

ARRG!

AÇIK YARALARIMI TIRMIKLADIN.

RAAWRR!

AHH! SANIRIM AYAĞIMI KIRDIM! SANKİ DUVARI TEKMELEDİM!

ÖRÜMCEK ADAM NEREDE? NEREDE SAKLIYORSUN ONU?

AĞZINI YIRTMADAN ÇABUK SÖYLE!

ZOR KAÇTIM. OLAĞANÜSTÜ HIZLI.

AMA BU GÜNLERDE BEN DE ÖYLEYİM.

SENİ BURAYA GETİRDİ, ONDAN SONRA TÜYDÜ. AMA SENİNLE BEN DE BAŞA ÇIKABİLİRİM.

FELİCİA BU! DAHA ÖNCE HİÇ GÖRMEDİĞİM GİBİ DÖĞÜŞÜYOR.

SANKİ KAPLAN DİŞİ'İN BU TARAFA GELECEĞİNİ BİLİYORDU.

GEÇEN SEFER ARAYA GİRDİĞİMDE, "SEN KARIŞMA„ DEMİŞTİ.

ŞİMDİ DE YARDIM ETMEMİ İSTEMEZ HERHALDE.. AMA BİR KENARDA DURAMAM.

DURAMAM!

HARİKA! KARA KEDİ SAVAŞI TEK BAŞINA YÜRÜTÜYOR.

PETER'İN İNCİNMESİNİ İSTEMİYORUM...KEDİ'NİN İNCİNMESİNİ İSTİYOR OLABİLİR MİYİM? YOKSA...

HAYIR! OLAMAZ... BEN BÖYLE BİR İNŞAN DEĞİLİM...

...UMARIM.

ÇILGINLIK BU. EĞER YAŞAMAK İSTİYORSAM ONU HAKLAMALIYIM.

YİNE DE TEK DÜŞÜNCEM PETER'İN GÖZÜ ÖNÜNDE ÖLDÜRÜLMENİN NE KADAR ONUR KIRICI OLUŞU.

BRM

TIRMALADIĞIM YERLERDEN KAN AKIYOR. GÜZEL.

KALK BAKALIM TÜYLÜ BEBEK...

SEN KENDİNİ NE SANIYORSUN?

YOO... ZOR KURTARDIM!

ÖRÜMCEK ADAM! SIZ SEN BİR HİÇSİN! ÇEKİL YOLUMDAN!

IŞINMAMA YARIYORSUN O KADAR!

YALAN BU!

BAŞ ROLDE BEN VARIM, BEBEK, BUNU UNUTMA!

RIIIP

YARRWGH!

BU KADAR!

BU SON TIRMALAYIŞIN OLACAK!

ACELE ETMELİYİM. BURKULAN KOLUM DAHA İYİ, AMA HAREKETLERİMİ AĞIRLAŞTIRIYOR.

ARKADAŞLARIM BENİM KAYBOLDUĞUMU VE ÖRÜMCEK ADAM'IN ORTAYA ÇIKTIĞINI GÖRÜNCE EMİNİM ANLAYACAKLAR. AMA BAŞKA ÇAREM YOK.

KEDİ'NİN BENİM YÜZÜMDEN ÖLMESİNE GÖZ YUMAMAM.

BANA YETERİ KADAR ZAMAN KAYBETTİRDİN! SENİN GİBİ DEĞERSİZ BİRİNİ HAKLAMAK BİR SANİYE BİLE SÜRMEZ.

SAYGINLIĞINI KAZANMAK İÇİN BENİ KULLANIYORSUN. AMA İŞE YARAMAYACAK. ŞİMDİ ÖLECEKSİN!

TEPİNMEYİ BIRAK. SAVAŞMAYI SEN İSTEDİN...

...KALK DA BİTİRELİM.

BAKALIM TEK AYAKLA...

...NE YAPACAKSIN?

AHH! METAL?

RUNCH

KEDİNİN ÇIĞLIĞI KULAKLARI TIRMALADI.

TANRIM! GEÇ KALDIM!

ONU ÖLDÜRDÜ!

YOO.

ONU SERBEST BIRAKTI.

WHAM!

RAAWWRR!

KOSTÜMÜNE GİZLEDİĞİ MAYMUNCUK, MANİVELA GİBİ ALETLER KAPLAN DİŞİ ŞAŞIRTMIŞTI... YOKSA ARTIK KEDİ'NİN BACAĞININ DİZDEN AŞAĞISI OLMAYACAKTI.

BUNU BİLİYORDU VE BU BİLİNÇ ONU SINIRLARINI ZORLAMAYA İTİYORDU.

UZAKLAŞIN ONDAN BAYAN! TEHLİKELİ BİRİ O!

BEN DE ÖYLE!

SPLAKRUNCH

POLİSLER GÖRDÜKLERİ MANZARA KARŞISINDA ŞAŞKINA DÖNMÜŞLERDİ.

FELİCİA KAPLAN DİŞİ TEKRAR TEKRAR YERE VURUYORDU.

SANKİ AKLINI KAYBETMİŞ GİBİYDİ. İNSANLIĞA SIĞMAYAN BİR ÖFKEYDİ BU.

SONUNDA...

...TÜKENDİ.

PEKALA KAPLAN DİŞ...

TESLİM OL!

İNANAMIYORUM.

O KANA SUSAMIŞ VAHŞİ YARATIĞI HAKLADI.

ONA HAKLARINI BİLDİRMEK İÇİN UYANDIRMAK İSTERMİSİN, AL?

BAYAN, OLAĞANÜSTÜ BİR İŞ BAŞARDINIZ.

ÇOK CESURSUNUZ.

ÖYLE. NEYSE KALDIRIMDA YÜRÜYECEK YER KALMIŞ.

BANA DAYAN, TATLIM. BACAĞIN FENA KANIYOR.

ONA DİKKAT ET, AL. YARDIM EKİBİ GELİYOR.

BEN ONU HASTANEYE GÖTÜRÜP BACAĞINA BAKTIRACAĞIM.

YOKSA MİKROP KAPACAK.

B..BANA GÖZ KIRPTI.

ARAMIZDA OLANLARDAN SONRA... ONA YAPTIKLARIMDAN SONRA.. HİÇ DÜŞÜNMEDEN KENDİNİ BENİM İÇİN TEHLİKEYE ATTI.

BENİM İÇİN!

O GECE PARTİ BİTTİKTEN ÇOK SONRA...

BÜTÜN İLİŞKİMİZİ MAHFETTİM...ŞİMDİ NE DÜŞÜNECEĞİMİ BİLEMİYORUM.

FELİCİA'YA GÜVENİLEMEYECEĞİNİ SANIYORDUM.

GERÇEKTEN BENİ NE KADAR SEVDİĞİNİ GÖSTERMEK İÇİN Mİ HAYATINI TEHLİKEYE ATTI? OLAMAZ.

BERABERKEN OLSA, HADİ NEYSE. AMA ONDAN AYRILDIM. AMA O YİNE DE BENİM İÇİN DÖĞÜŞTÜ.

NEDEN?

NİYE KARA KEDİ'Yİ KISKANIYORUM? SIRF PETER PARKER İÇİN KENDİNİ TEHLİKEYE ATTI DİYE Mİ?

ONDAN NEFRET EDİYORDUM. AMA TEKRAR KARŞILAŞIRSAM ELİNİ Mİ SIKARIM, YÜZÜNE BİR ŞAPLAK MI ATARIM BİLMİYORUM.

VOGUE

ÖNCE, KARA KEDİ'Yİ ÖLDÜRECEKTİ. PARÇALAYACAKTI ONU.

ONLARDAN AKITACAĞI KANLA GURURUNU YIKAYACAKTI.

SONRA SIRA ÖRÜMCEK ADAM'A GELECEKTİ.

BÜTÜN ŞEHRİ KANA BOYAYACAKTI. YABANCI KİM BİLİR NE KADAR ETKİLENECEKTİ.

GERÇEKTEN ÇOK ETKİLENDİM. KAPLAN DİŞ İLE YAPTIĞIN DÖĞÜŞ SANA OLAN GÜVENİMİ ARTTIRDI.

HAYIR!

GARİP, BEN SENİN KADAR EMİN DEĞİLDİM, YABANCI. SANA FORİ DİYEBİLİR MİYİM?

ŞEY, NEYSE. BU BENİM İLK ZAFERİMDİ.

VE ÖRÜMCEK ADAM'IN GÜVENİNİ KAZANMADA İLK ADIM. TABİİ EĞER DEDİĞİN GİBİ DÖĞÜŞÜ SEYRETTİYSE.

OO, GÖRDÜ. EMİNİM.

SÖYLE FELİCİA...HALA ONUN KADINI OLMADIĞINA EMİN MİSİN? ONU SEVMEDİĞİNE?

BENİM İÇİN ENDİŞELENME. BEN KİMSENİN DEĞİLİM.

AMA...ŞİMDİLİK... ÇOK ŞANSLISIN!

BU MACERANIN SONU

X GRUBUNUN GAZABI

HOB CİN OLARAK SUÇLANAN FLAŞ TOMSON, BİRKAÇ SAAT ÖNCE İSTEMEYEREK HAPİSTEN KAÇIRILMIŞTI...

BAYAN BANKS... KAÇIRILMA OLAYI SIRASINDA SİZİN DE MÜVEKKİLİNİZLE AYNI HÜCREDE OLDUĞUNUZ, DOĞRU MU?..

YORUM YOK...

KAÇMASI-NA KAÇ Kİ-Şİ YARDIM ETTİ?

SONUÇ OLARAK BU, ONUN HOB CİN OLDUĞUNU KANITLAMAZ MI?

YORUM YOK.

TOMSON'UN AVUKATI, HİÇ SIR VERMİYOR - AMA BEN KOLAY PES ETMEM. PEŞİNİ BIRAKMAYACAĞIM.

KOMİSER KETİNG!

EVET?

TOMSON'U YENİDEN YAKALAMA ÇALIŞMALARINA ÖNDERLİK ETMEK İSTEMİŞSİNİZ...

DOĞRU...

BİRİ HAPİSANEDEN KAÇARSA BEN O İŞİN PEŞİNİ BIRAKMAM...

SUÇLU OLDUĞUNA İNANIYOR MUSUNUZ?

MASUMLAR, KANUNDAN KAÇMAZ!

TEKRAR HAPSE GİRMEDEN BANA UYKU YOK!

BU KADAR ÇABUK MU GİDİYORSUN?

DAHA ŞİMDİ GELDİK...

ÜZGÜNÜM ALFREDO. SENİNLE SABAHA KADAR DANS SALONLARINI DOLAŞMAK GÜZELDİ, AMA...

...BU KÜÇÜK KIZIN UYKUYA İHTİYACI VAR...

BEN DE SANMIŞTIM Kİ...

BİR DAHA SEFERE, KAPLAN...

MERİ CEYN!

HİÇ DEĞİLSE BIRAK DA ŞOFÖRÜM GÖTÜRSÜN...

GEREK YOK.

ÇAV...

SABAH HABERLERİ OLMASAYDI, ALFREDO İLE BİRAZ DAHA VAKİT GEÇİRMEK HOŞUMA GİDERDİ...

PETER PARKER ÇILDIRMIŞTIR. FLAŞ'I ÇOK UZUN ZAMANDIR TANIYOR.

TAKSİ!

MERİ CEYN AZ SONRA ÇELSİ SOKAK 410 NUMARALI EVDEYDİ...

UMARIM, PETER EVDEDİR...

FLAŞ'I ARAMAK, PETER İÇİN EPEY SORUN OLACAKTIR...

ARKADAŞINA YARDIM EDECEKTİR. AMA TOMSON, GERÇEKTEN HOB CİN İSE PETER, TEHLİKEDE DEMEKTİR.

PETER, EVDE MİSİN?

CEVAP YOK. GEÇENLERDE EVİ DEKORE EDERKEN EV SAHİBİNİN VERDİĞİ ANAHTARI KULLANAYIM...

NE GARİP... PETER'İN ÖRÜMCEK ADAM OLDUĞUNU ÖĞRENDİĞİMDENBERİ KENDİMİ RAHAT HİSSEDEMİYORUM...

O APTAL KOSTÜMLE HAYATINI RİSKE ATMASI HİÇ HOŞUMA GİTMİYOR. NEYLE KARŞILAŞACAĞIMI BİLEMİYORUM BURADA...

BURALARDA YOK... ACABA BANYODA MI?

PETER! ORADA MISIN?

PETER!

MASUMLAR, KANUNDAN KAÇMAZ!

DAILY BUGLE

HAPSE GİRENE KADAR UYUMAYACAĞIM!

SANKİ KETİNG, KAN PEŞİNDE!

ANLAMIYORUM, JONAH...

TOMSON'UN SUÇSUZLUĞUNA ÇOK İNANMIŞTIM...

DELİLİN VAR MI, YOKSA BİR İÇGÜDÜ MÜ?

ŞU İKİ RESİM, TOMSON'UN HOB CİN OLARAK TUTUKLANDIĞI GÜN BİR SAAT ARAYLA ÇEKİLMİŞ.

RESİMDEN DE ANLAŞILACAĞI GİBİ GERÇEK HOB CİNİN KIYAFETİNDEN BİRAZ DEĞİŞİK, FLAŞ'INKİ...

BELKİ ADAMIN BİRDEN FAZLA KOSTÜMÜ VARDIR. ŞU DUVAR SÜRÜNGENİ GİBİ...

KOSTÜM DEĞİŞTİRMİŞ OLAMAZ. TANIKLARIN İFADESİNE GÖRE O ANDA ÖRÜMCEK ADAMLA SAVAŞIYORMUŞ.

KETİNG'İN ONUN PEŞİNDE OLMASI NE KÖTÜ...

GİDEREK DAHA FAZLA İNSAN, BU TİPLERİN HIŞMINA UĞRUYOR...

AMA JONAH... ÖRÜMCEK ADAM'IN BU İŞLE BİR İLGİSİ YOK Kİ...

KENDİNİ KANDIRMA ROBİ...

BU TOPLUM İÇİN ASIL TEHLİKE, O DUVAR SÜRÜNGENİDİR...

BİZİM GİBİ NORMAL İNSANLARIN HAYATINI MAHVEDİYORLAR.

NEEZ

ARTIK X GRUBU, SİZİ KORUYABİLİR. EĞER DEĞİŞİME UĞRAMIŞ BİRİNİN SALDIRISINDAN KORKUYORSANIZ BİZİ ARAYIN.

DAHA SONRA X GRUBUNUN MANHATTAN'DAKİ KARARGAH BİNALARINDA...

SİZ İKİNİZ DELİSİNİZ!..

ÜÇÜMÜZLE BAŞA ÇIKAMAZSINIZ!..

GÖRECEĞİZ BAKALIM

SAHİ Mİ? EMİNİM BU BUZ TOPLARI AKLINIZI BAŞINIZA GETİRİR...

OLMADI, BUZ ADAM!

TELEKİNETİK OLARAK SALDIRILARINIZI GERİYE YÖNELTECEĞİMİ TAHMİN ETMELİYDİNİZ...

AAHH!..

KIZ HAKLI BOBİ. BUZ KALKANINI ZOR YETİŞTİRDİN ASLANIM...

SENİN ŞU APTAL KAR TANELERİNDEN KAÇMAK DA KOLAY DEĞİL...

HARİKA KIZ, MELEĞİ BOŞVER DE BUZ ADAM'A BAK!..

ENERJİ IŞINIM, KALKANINI PARÇALADI--

BİRE KARŞI İKİ... HAKSIZLIKTIR BU!..

GERÇEK DÖGÜŞTE FAULÜN SÖZÜ OLMAZ!

ÇOCUKLAR, BU ÇALIŞMAYI BİRAZ CİDDİYE ALDIĞINIZIN FARKINDA MISINIZ ?..

HAYVAN! ARKAMDA!..

SEN BU İŞLERİ DAHA İYİ BİLİRSİN. YETENEKLERİMİZİ BİLEYLİYORUZ.

BELKİ, AMA KİMSE HAYVAN KADAR İYİ OLAMAZ. SEN DE BİLİYORSUN...

HARİKA KIZ! TRAPEZE GİDİYOR!..

ŞİMDİ SENİ GEÇERİM!..

DİKKAT ET!..

ÇEKİL BAŞIMDAN SAKAR ŞEY!..

ŞANSINI TEKRAR DENEMEK İSTERMİSİN?

YOO... MERSİ.

BAM!

VİDEOYA CEVAP VERİRMİSİN, SKOT? ŞU ANDA BEN MÜSAİT DEĞİLİM...

NE VAR, HOÇ?

İLGİNÇ BİR İŞ TEKLİF EDEN BİR MÜŞTERİMİZ VAR...

BEŞ DAKİKA SONRA KONFERANS SALONUNDA BULUŞALIM...

DAILY BUGLE GAZETESİNİN SAHİBİ JO-NAH JAMESON, BU SABAH İLANIMIZI GÖRMÜŞ. ÖRÜMCEK ADAM'I YAKALAMASI İÇİN X-GRUBUNU KİRALAYACAKMIŞ.

CİDDİ MİSİN?

C-GRUBUNU ARASIN! BİZ DEĞİŞİME UĞRAMIŞLARLA İLGİLENİYORUZ. KOSTÜMLÜ SOYTARILARLA DEĞİL.

HANK HAKLI. ÖRÜMCEK DE ÇİRKİN DE-ĞİL Kİ.

NASIL EMİN OLABİLİRSİN? GARİP BİR ŞEKİLDE DUVARLARA YAPIŞABİLİYOR...

O ZAMAN SOKAKTAKİ ADAMA DA DE-ĞİŞMİŞ DERİZ.

BİR SÜRÜ İHBAR ALIYORUZ. KİMİ DEĞİŞİME UĞ-RAMIŞ KOMŞU-SUNU İHBAR EDİYOR...

AMA JAMESON GİBİ ÖNEMLİ BİRİNİ ATIATA-MAYIZ.

NEDEN OLMASIN? BİZ X-GRUBUNU BAŞKA DEĞİŞİME UĞ-RAMIŞLARI BULMAK VE İNSANLARA ZARAR-LI OLMASINLAR DİYE KURMADIK MI?

BİZ ÖDÜL AV-CISI DEĞİLİZ.

TOPLUM ÖYLE DÜ-ŞÜNMEZ.

KENDİ İLANIMIZ. SAĞOLSUN.

DEĞİŞİME UĞRA-MIŞ DOSTLARIMIZA YAPTIĞIMIZ GİBİ ÖRÜMCEĞE DE YARDIM EDEMEZ MİYİZ?

YE BU İŞİN SAĞLAYACAĞI REKLAMI DÜŞÜNÜN!

EVET, SİKOT! LİDER SENSİN!

NE YAPALIM DERSİN?..

UUUF!

PETER! NE VAR, NE OLDU?..

MERİ CEYN! NE İŞİM VAR BURADA?.. YATAĞA NASIL GİRDİM?..

BOŞVER ŞİMDİ BUNU DA NİÇİN YERLER-DE SÜRÜNÜYORDUN, SEN ONDAN HA-BER VER...

DÜN GECE EVE NASIL GELDİĞİMİ BİLE HATIR-LAYAMIYORUM.

BANYO PENCERE-SİNDEN GİRER GİRMEZ, BAYILMIŞ OLMALIYIM...

NE OLDU, SANA, PETER?

FLAŞ'IN SAVUN-MA MASRAFLA-RI İÇİN PARA KAZANMAYA ÇALIŞIYOR-DUM. GE-ÇİCİ BİR İŞ BULMUŞTUM

AMA İŞLER TERS GİTTİ. GERGEDAN DİYE BİRİ, BENİ MAHVETTİ...

BENİ ÇOK KÖTÜ DÖĞMÜŞ OLMALI. BAŞIM HÂLÂ ZONK-LUYOR...

ÇOK KÖTÜYÜM DİNLEN-MELİ, UYU-MALIYIM.

PETER, FLAŞ'IN HA-PİSTEN KAÇTIĞINI BİLMİYOR. SÖYLE-SEM Mİ?.. BİLMEK İSTERDİ...

AMA ŞU ANDA OL-MAZ. KİMSE-YE YARDIM EDECEK DURUM DA DEĞİL...

ÖRÜMCE-ĞİN DEĞİŞİME UĞRADIĞINDAN EMİN MİSİNİZ?

DAILY BUGLE

BAŞKA NE OLABİLİR Kİ? NE BİÇİM TAVANA ASILDIĞINI GÖRMEDİNİZ Mİ?.

ÇALIŞMAYA BAŞLAMAK İÇİN UFAK BİR AVANSA İHTİYACIMIZ VAR.

NE KADAR UFAK?.

BAŞLANGIÇ İÇİN 50.BİN DOLAR.

NEE? NE KADARA MAL OLACAK BU İŞ?.

BÖYLE BİR İŞ, BİNLERCE DOLAR EDER.

HIH! BU İLK ÇEKİNİZ... BİTİNCE BANA HABER VERİN. DEVAM EDİP ETMEYECEĞİNİZİ KONUŞURUZ.

BUNU KENDİ CEBİMDEN ÖDÜYORUM. ÇÜNKÜ DUVAR SÜRÜNGENİNİN TOPLUM İÇİN TEHLİKE OLDUĞUNA İNANIYORUM.

BEN ÖNEMLİ BİR ADAMIM. PARAMIN KARŞILIĞINI İSTERİM!.

ANLIYORUZ, BAY SAMESON...

EMİNİM.

BU ADAMLARLA NASIL İŞ YAPABİLİRSİN SEN, JONAH?. BUNLAR DEĞERSİZ ÖDÜL AVCILARI!.

O KADAR DA DEĞİL.

AYRICA BENİM BU İŞTE BİR KAYBIM YOK, ROBİ...

X-GRUBU DEDİĞİMİ YAPARSA, BU ŞEHİR, ÖRÜMCEK'TEN KURTULACAK. YAPMAZSA ONLARI DOLANDIRICI İLAN EDECEĞİM! HER İKİ ŞEKİLDE DE BUGLE VE HAFTA SONU GAZETESİNE İYİ HABER ÇIKACAK.

BU GÜLÜŞÜNÜ TANIYORUM. BAŞARSALAR BİLE ONLAR ALEYHİNDE KAMPANYA AÇACAKSIN!

TABİİ... BİR BAKIMA X-GRUBU, ÖRÜMCEK KADAR TEHLİKELİ...

İNSANLARIN DEDİKODUSUNA UĞRAMIŞLARA DUYDUĞU ANTİPATİDEN YARARLANAN AKBABALAR!..

BELKİ, AMA SENİN TUTUMUN DA HOŞUMA GİTMEDİ.

JONAH, X-GRUBUNU REZİL EDERSE BANA NE?

ONLARDAN NEFRET EDİYORUM! YAHUDİ VE ZENCİ AVCILIĞI GİBİ BİR ŞEY BU DA...

AMA BUGLE'IN BİR SORUMLULUĞU VAR. BİZ CİDDİ BİR GAZETEYİZ. MAĞAZİN DEĞİL...

BETTİ... SARON BANKS'İ BAĞLAYABİLDİN Mİ?

OFİSİNİ ARADIM, AMA BASINLA GÖRÜŞMEK İSTEMİYOR...

FLAŞ'IN AVUKATI İLE NEDEN GÖRÜŞMEK İSTEDİĞİNİZİ SORABİLİR MİYİM?

BAK, BETİ... TOMSON'LA ARKADAŞLIĞINIZI VE ONUN İÇİN ÜZÜLDÜĞÜNÜ BİLİYORUM.

BOŞUNA HEVESLENME, AMA ELİNDE BİR DELİL VAR. ONU SAVUNMAYA YARAYABİLİR.

HAA, BU ARADA KOCANLA ARAN NASIL?..

İYİ DEĞİL. NED'İ SEVİYORUM AMA ONU MUTLU EDEMİYORUM...

SÖYLESENE ROBİ, BİR ŞEYİN DÜZELMESİNİ İSTEDİĞİN, AMA İÇİN İÇİN OLAMAYACAĞINI BİLDİĞİN OLDU MU?

HOB CİN OLAN FLAŞ TOMSON'U ARAMA ÇALIŞ-MALARI...

CLICK

NEDEN FLAŞ'TAN SÖZ ETMEDİN?

PETER! NE ZAMANDIR ORADASIN?

EPEY-DİR...

NE YARARI OLACAKTI Kİ?

ŞU HALİNE BAK! YÜRÜYEMİYORSUN BİLE. KENDİNE YARARIN YOK

BANYO... BANYOYA GİTMELİYİM...

NEDEN SÖYLEMEDİN KAPLAN? DAYAN BANA. İŞTE GELDİK BİLE...

PETER'İ HİÇ BU KADAR HALSİZ VE ÇARESİZ GÖRMEMİŞTİM...

AMA YİNE DE ONA GÜVENEMEM.

ONUN SORUMLULUK DUYGUSU YOK MU?.. BU HALİYLE BİLE FLAŞ'IN PEŞİNE DÜŞEBİLİR.

FAKAT KOSTÜMSÜZ GİDEMEZ.

EĞER KOSTÜMÜNÜ ALIP SAKLAYACAK OLURSAM...

YOOL.. OLAMAZ!

GİTMİŞ!..

PETER !.. YAPMA !..

DUYU-YOR MU-SUN?

APTAL-LIK ETME!

PETER!

AĞLA DOLAŞMA-NIN, BENİ KENDİ-ME GETTİRECEĞİNİ SANIYORDUM...

AMA NERDE? DAHA BETER OLDUM!.. ÇOK FENAYIM.

MERİ CEYN HAK-LIYMIŞ. AĞIMI BİLE FIRLATAMIYO-RUM..

TIMIR

EĞER FLAŞ, GERÇEK-TEN HOB ÇİN İSE, ŞAN-SIM YOK DEMEKTİR...

AMA DEĞİLSE, BANA ÇOK İHTİYACI VAR DEMEKTİR.

YOO...O KADAR SER-SEM GİBİYİM Kİ, AĞ İPİM, ELİMDEN KAYDI

FIRLAYIP ŞU DİVARA TUTUN-MALIYIM!

BAŞARDIM, AMA ZOR BELA...

HER ŞEY DÖNÜYOR KAFAMI VEREMİ-YORUM...

BÜTÜN BU ZAH-METE DEĞER Mİ?.

BN. BANKS.

BİR DAKİKA.

BEN CO ROBERTSON. DA İLY BUGLE'IN MÜDÜRÜ!

SİZ HAYIRDAN ANLAMAZ MISINIZ?

TOMSON DAVASINI GÖRÜŞEMEYECEĞİMİ, SEKRETERİNİZE SÖYLEMİŞTİM...

GAYET CİDDİYİM!

BUNA HİÇ GEREK YOKTU.

SLAMM

ACABA FLAŞ TOMSON'U UNUTUP KENDİ İŞLERİME Mİ BAKSAM?..

ROBİ SİNİRLİ BİR ŞEKİLDE AVUKAT BANKS'IN BÜROSUNDAN UZAKLAŞIRKEN MANHATTAN SEMALARINDA BİR ŞEY BELİRDİ...

BİRİ BENİ BURADA GÖRÜP X-GRUBUNA İHBAR ETSE, ÇOK KOMİK OLURDU—

ÖRÜMCEK ADAMDAN İZ YOK... ACABA ÖTEKİLER?..

"NE YAPIYOR?.."

ACABA X-GRUBUNUN KENDİSİNİ YAKALAMAK İÇİN KİRALANDIĞINI DUYSA NE YAPAR?

VAY VAY! EN İYİSİ, BUNU KENDİNE SORMAK.

ÖTEKİLERLE TEMAS KURAYIM.

HAYVAN, HEDEFİ BULMUŞ!

ONA NASIL YAKLAŞALIM? DEĞİŞMEK İSTİYORAMIŞLAR OLARAK MI, AVCI OLARAK MI?

HER İKİSİ DE KUMAR!

AMA HALKIN, DÜŞMANLA İŞBİRLİĞİ YAPTIĞIMIZI ÖĞRENMESİNİ İSTEMİYORSAK BU ELBİSELERİ ÇIKARMAKTA YARAR VAR.

FAKAT O SIRADA...

ÖRÜMCEK HİSLERİM UYARIYOR!

ARKAMDA TEHLİKE!

EYVAH! BENİ GÖRDÜ.

SAKİN OL ÖRÜMCEK. SENDEN YANAYIM BEN.

TABİİ YA... KİMSİN SEN? NE İSTİYORSUN?..

SAKİN OL DA ANLATAYIM...

SAKIN YAKLAŞMA!

İYİ MİSİN?

SANKİ BİR YERİN AĞRIYOR

YARDIMA İHTİYACIN...

DUYMADIN MI? SANA YAKLAŞMA, DEDİM!..

KENDİNE GEL!..

ÖRÜMCEĞİN, BENİ TANIMAYACAĞINI TAHMİN ETMELİYDİM.

GEÇEN SEFER KARŞILAŞTIĞIMIZDA MAVİ VE TÜYLÜYDÜM.

BU HIRSINLIĞINDAN VAZGEÇMELİSİN, DOSTUM!..

BİR TANE DAHA!..

YAKALADIM!

BU MELEK! ESKİ X-MEN LERDEN... NEDEN BANA SALDIRIYOR?

İŞİ ŞANSA BIRAKAMAM. KAFAM ÖYLESİNE AĞRIYOR Kİ, UZUN SÜRELİ SAVAŞA DAYANAMAM.

PAM PAM!

AL ARKADAŞINI!..

BU BENİM KELEBEK KOLEKSİYONUMA UYMAZ.

ARTIK SAVAŞMAK İSTEMİYORUM! ÖRÜMCEK BİLE OLMAK İSTEMİYORUM.

KISA SÜRE ÖNCE BU İŞİ BIRAKMAK İSTEDİM, AMA ARKADAŞIM ZORDAYKEN BIRAKAMAM.

HEY!..

ANLAŞILAN, PARTİYE BAŞKALARI DA KATILIYOR...

BUNLARIN BİR KISMINI TANIYORUM. ESKİ X-MENLER. ŞİMDİ KENDİLERİNE BAŞKA İSİM TAKMIŞLAR.

ANTİ DEĞİŞİME UĞRAMIŞ X-GRUBU İLE SAVAŞTIKLARI GÖRÜLMÜŞ.

AMA NEDEN BENİM PEŞİMDELER?

YETER BUZ ADAM! ÖRÜMCEK ADAM'I KIZDIRIYORSUN...

HAYVAN VE MELEĞE NASIL SALDIRDIĞINI GÖRDÜN...

BELKİ JAMESON HAKLI... BELKİ GERÇEKTEN TEHLİKELİ...

KAFAM ÖYLESİNE ZONKLUYOR Kİ ONLARI DUYAMIYORUM...

SANIRIM YENİ BİR SALDIRIYA HAZIRLANIYORLAR...

MADEM SAVAŞ BAŞLAYACAK, BU SAVAŞ....

..BENİM KURALLARIMA GÖRE OLSUN...!

ÜFF!.. NE GÜNDÜ... POLİS DE BASIN DA YÜKLENDİKÇE YÜKLENDİ...

EVE GİDİP BİR BANYO YAPMAK İÇİN SABIR-SIZLANIYORUM...

BAYAN BANKS...

BÜTÜN GÜN PEŞİMİ BI.. RAKMADINIZ. SİZ PES ET-MEK NEDİR BİLMEZ MİSİ-NİZ?

MASUM BİRİNİN HA YATI SÖZKO-NUSU İSE HA-YIR!..

ŞU RESİMLERE BAKIN! MÜ-VEKKİLİNİZİ SAVUNMAYA YARDIMI OLABİLİR!

NEE?

SİZE KABA DAVRANMAMA RAĞMEN BANA YARDIM ETMEYE Mİ ÇALIŞIYOR-SUNUZ?.. KEŞKE HERKES SİZİN GİBİ SORUM-LU OLSA, BAYIM.

MÜTHİŞ ACI ÇEKİYORUM!

AMA KOLUMU ÇEKİP KURTARMALIYIM!..

DÖĞÜŞME-LİYİM!..

AFERİN HARİKA KIZ! ONU TELEKİ-NETİK KOZAN-LA TUZAĞA DÜŞÜRDÜN.

BELKİ ŞİMDİ KO-NUŞABİ-LİRİZ...

ÇABUK! DAHA FAZLA TUTA-MIYORUM...

EĞİ-LİN!

BACA PARÇALARI BİZE ÇARPMA-DAN GÖZ IŞINIM-LA ERİTECE-ĞİM...

KAFAMI TOPARLA-YAMIYORUM..

YOO! HAYVAN ÖNE DOĞRU ATLIYOR!..

NE OLDU SİZE ÇOCUKLAR? NEDEN BİRDEN KÖTÜ İNSAN OLDUNUZ?

BAZILARINIZ X-MEN'DİNİZ. NEDEN DEĞİŞTİNİZ? NEDEN SALDIRIYORSUNUZ BANA?

X-GRUBU HAKLI MI? BÜTÜN DEĞİŞİME UĞRAMIŞLAR. TEHLİKELİ Mİ?

BUZ ADAM, MANEVRA 14.

TAMAM!

SÜPER BUZDAĞI HİZMETİNİZDE...

BEN TEPEYİ SEÇTİM.

BEN DE AŞAĞIYI...

HİÇ ŞANSIM YOK.

ATEŞ HATTINDAN KAÇMAM GEREK.

YOO! YENİ BİR TEHLİKE! YÖNÜMÜ DEĞİŞTİRMEK İÇİN ÇOK GEÇ.

YAKALADIM.

PWOK!

MELEĞİN YUMRUĞU O KADAR GÜÇLÜYDÜ Kİ, ÖRÜMCEK ADAM BİRDEN KENDİNİ HARİKA KIZ'IN KOLLARINDA BULDU...

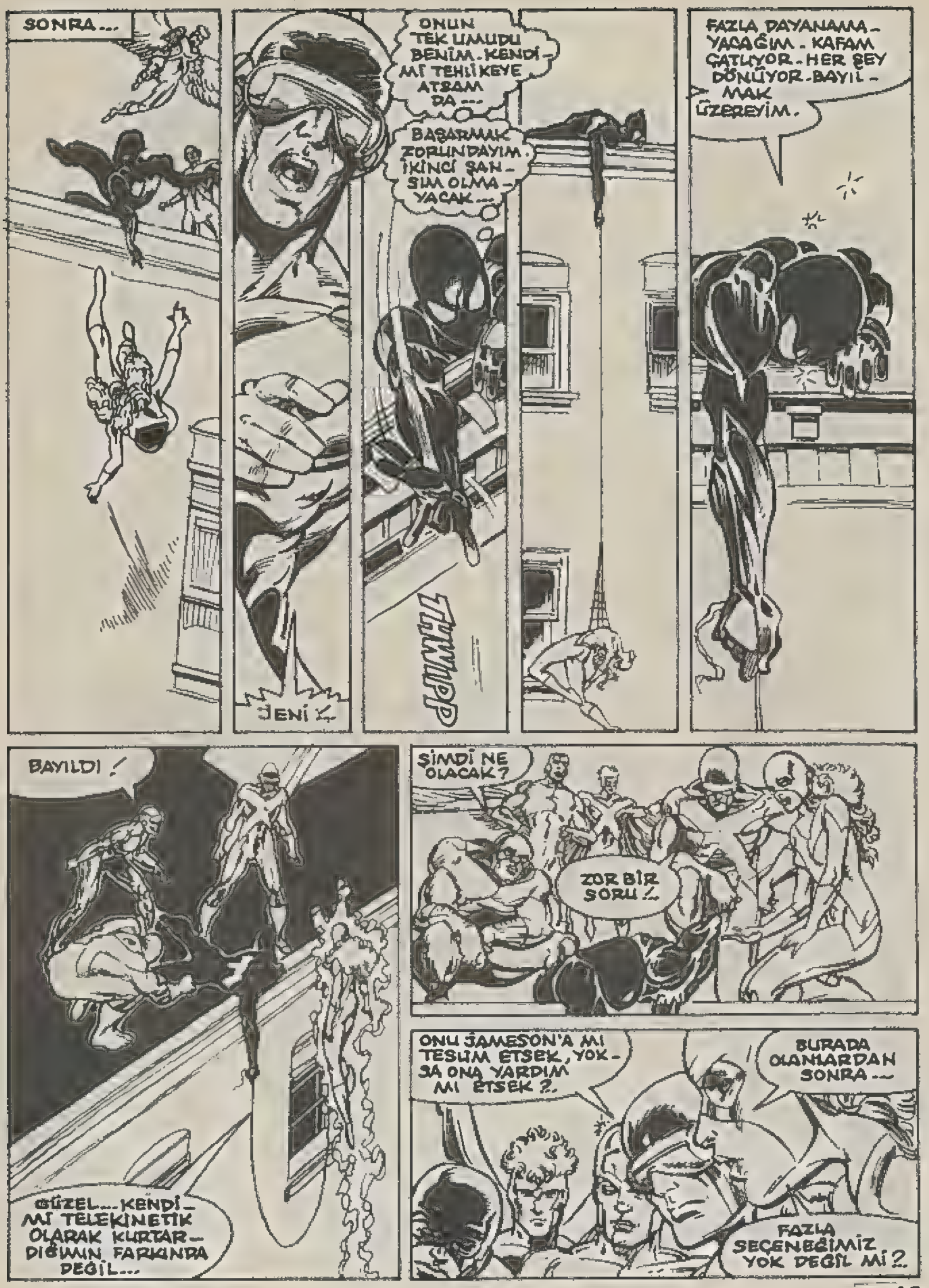
SONRA...
ONUN TEK UMUDU BENİM. KENDİMİ TEHLİKEYE ATSAM DA...
BAŞARMAK ZORUNDAYIM. İKİNCİ ŞANSIM OLMAYACAK...
JENİ!
THWIPP
FAZLA DAYANAMAYACAĞIM. KAFAM ÇATLIYOR. HER ŞEY DÖNÜYOR. BAYILMAK ÜZEREYİM.
BAYILDI!
GÜZEL... KENDİMİ TELEKİNETİK OLARAK KURTARDIĞIMIN FARKINDA DEĞİL...
ŞİMDİ NE OLACAK?
ZOR BİR SORU!..
ONU JAMESON'A MI TESLİM ETSEK, YOKSA ONA YARDIM MI ETSEK?..
BURADA OLANLARDAN SONRA...
FAZLA SEÇENEĞİMİZ YOK DEĞİL Mİ?..

DAILY BUGLE

NEREDEYDİN ROBİ?..

JAMESON HER YERDE SENİ ARIYOR...

HEMEN OFİSİNE GİDECEKMİŞSİN...

GİDİYORUM!..

NE DEDİNİZ?

NELER OLUYOR?.. JAMESON HİÇ DE MUTLU GÖRÜNMÜYOR...

ÇEKİNİZİ İADE EDİYORUZ, BAY JAMESON. X-GRUBU BU GÖREVİ KABUL EDEMEYECEK.

NEDEN?

UZUN BİR ARAŞTIRMADAN SONRA ÖRÜMCEĞİN DEĞİŞİME UĞRAMADIĞINA KARAR VERDİK.

BANA NE BUNDAN. BEN ONUN YAKALANMASINI İSTİYORUM!..

SİZ EN İYİSİ, KANUN TEMSİLCİLİKLERİNE BAŞVURUN...

BİZ SADECE DEĞİŞİME UĞRAMIŞLARLA İLGİLENİYORUZ.

SİZ DOLANDIRICININ TEKİSİNİZ!.. GÖRÜRSÜNÜZ SİZ!.. BU İŞ KOLAY KAPANMAZ!

İYİ GÜNLER EFENDİM. EĞER GERÇEK DEĞİŞİME UĞRAMIŞLARLA SORUNUNUZ OLURSA, HAZIRIZ.

SİNİR ŞEYLER!

ROBİ! BUNLARI REZİL ET!

BUNLARIN KİRLİ ÇAMAŞIRLARINI ORTAYA DÖK! HALKI ALEYHİNE ÇEVİR

HAYIR!..

BEN HEMEN BİR MAKALE YAZARAK...

BEN DE BU İNSANLARDAN HOŞLANMIYORUM!

AMA OKUYUCULARIMA KARŞI SORUMLULUKLARIM VAR...

İSTERSEN, MUHABİRLERE SÖYLEYİM, KONUYU ARAŞTIRSINLAR. VE GERÇEKLERİ YAZSINLAR. İYİ YA DA KÖTÜ. AMA SENİN İÇİN TARAFLI YAZI YAZAMAYACAĞIM. AL, ÖZEL BANYONUN ANAHTARI...

BELKİ BUNDAN SONRA LAZIM OLMAZ...

KARAR SENİN. İSTERSEN YENİ BİR MÜDÜR GÖNDER İSTERSEN ANAHTARIMI...

BENİM İÇİN FARKETMEZ.

UUF!..

SAKİN OL DOSTUM. SAATLERDİR UYUYORSUN.

DEMİNKİ DÖĞÜŞ İÇİN ÖZÜR DİLERİZ. ASLINDA BİZ SANA YARDIM ETMEK İSTİYORDUK.

SAHİ Mİ? BENİ YANILTTINIZ...

DUYDUĞUMUZA GÖRE X-GRUBU SENİ ARIYOR-MUŞ...

ONLAR DEĞİŞİME UĞRAMIŞ AVCISI DE-ĞİL Mİ?

ŞAMESON KİRALAMIŞ ONLARI...

HİÇ ŞAŞIR-MADIM...

BU ANTİ DEĞİŞİME UĞRA-MIŞ TAKIMI, SİZİ EPEY ÜZÜYOR OLMALI...

ÖYLE, AMA ÇO-ĞUMUZ, DEĞİŞİ-ME UĞRAMIŞLA-RIN, İNSANLARLA UYUM İÇİNDE YAŞAYACAĞINA İNANIYORUZ.

BİZİM AMACIMIZ, KENDİ KENDİMİZİ KORUMAK.

SENİ KORUMAK AMA-CI İLE GELMİŞTİK BUGÜN... KALABİLE-CEĞİN GÜVENLİ BİR YER VAR MI?

TEŞEKKÜRLER. AMA BEN KOSTÜMÜ ÇIKARIN-CA NORMAL BİR İNSAN OLUYORUM. SAKLANMAYA İHTİYACIM YOK...

ÖRÜMCEK ADAM'A YALAN SÖYLEMEK HOŞUMA GİTMEDİ, AMA KİMSE X-GRUBU SIRRINI ÖĞRENMESİNİ İSTEMİYORUM.

KENDİNE İYİ BAK ÖRÜMCEK! O KADAR DA FARKLI SAYILMAYIZ...

HALK İKİMİZDEN DE KORKUYOR VE NEFRET EDİYOR...

EVET, AMA SEN HEP DEĞİŞİME UĞRA-MIŞ OLARAK KALACAK-SIN. BENSE...

--FLAŞ TOMSON'U BU-LUP KANUNLA ARASINI DÜZELTİR DÜZELTMEZ BU İŞİ VE ÖRÜMCEK-LİĞİ BIRAKACAĞIM!

BAŞIM HÂLÂ AĞRIYOR. AMA BİR-AZ UYUMAK İYİ GELDİ...

ÖRÜMCEK ADAM OLAĞANÜSTÜ SIÇRAYIŞLARLA İLERLEYE-REK FLAŞ TOMSON'U ARAMAYA DEVAM EDİYORDU...

DAILY-BUGLE

SİZE DAHİLİ MEKTUP VAR, BAY ROBERT— SON...

SAĞOL, CON.

SANA HİÇ NE KADAR İNATÇI KAFALI, MANTIK-SIZ BİRİ OLDUĞU-NU SÖYLEYEN OLDU MU?

PATRONUM-DAN ÖĞREN-DİM...

İŞTEN SONRA İÇKİ İÇELİM Mİ?..

KAHVE-Yİ TERCİH EDERİM

ANAHTAR MESELESİ ÇOK ETKİLEYİCİYDİ. BU KADAR İYİ AK-TÖR OLDUĞUNU BİLMİYORDUM

HAKLI OLAN, HER ZAMAN HAKLIDIR...

BU MACERANIN SONU

KIRLANGIÇLARIN İNTİKAMI

İki kırlangıç yuvalarına yerleşen sevimli bir serçeyi kovmaya çabalarken, onu bir türlü yerinden oynatmayı başaramıyorlardı. Bunun üzerine kırlangıçlar yuvadan uzaklaşıp, kısa bir süre sonra 20 kadar kırlangıçla tekrardan serçeye saldırdılar. Bu kırlangıç hücumuna rağmen serçe, inatla yuvayı terketmedi. Kırlangıçlar yine uzaklaştılar. 2-3 saat sonra geriye büyük bi kırlangıç sürüsü olarak döndüler. Bütün kırlangıçlar bir anda saldırarak, yuvayı görülmez bir hale soktular. Yuvanın ağzını tamamiyle çamurla kaplamışlar ve serçenin kaçması için en küçük bir delik bile bırakmamışlardı.

Aradan aylar geçti, sonbaharın yağmurlu ve fırtınalı günleri yuvayı aşağıya düşürünce etrafındaki yapışkan çamur tabakası bir kayaya rast gelip çatladı. Açıldığında ise, serçenin ölmüş ve mumyalanmış cesedi çıktı.

29 MİLYARLIK TABLO

Dünya Sanat Tarihi'nin en pahalı satılan tablo ünvanı Londra'nın ünlü Christie's açık arttırma salonunda el değiştirdi. Ünlü Hollandalı ressam Van Gogh'un 1889 yılında yapmış olduğu "Ay Çiçekleri" adlı tablosu BBC televizyonu tarafından naklen yayınlanan ve son derece çekişmeli geçen bir açık arttırma sonucunda 22 milyon 500 bin sterline (29 milyar TL) alıcı buldu.

Bundan önceki dünya rekoru, Rönesans dönemi ressamlarından Andrea Mantegna'nın "Aboration Of The Tagi" (Magi'ye Tapınış) tablosunun satışı sırasında kırılmıştır.

Konuşan Çamaşır Makinesi

Federal Almanya'daki ev sanayi kuruluşlarından Siemens konuşan çamaşır makineleri üretimine başladığı Siemens Araştırma Dairesi Başkanı Richard Graf yaptığı açıklamad, konuşan çamaşır makinelerinin üretimine başlandığını, yıl ortasında satışa sunulacağını bildirdi.

Graf'ın verdiği bilgiye göre, bu makineler, 2 bin 400 marka (yaklaşık 1 milyon lira) satılacak. Konuşan çamaşır makineleri yanlış çamaşır konulduğunda sahibini uyaracak özellikte olup, erkek ses tonuyla konuşacak. Makineler, "Lütfen kapağı iyi kapatınız. Bu çamaşırın elde yakınması gerekir" gibi uyarılarda bulunacak.

ATEŞ ETMEYİN!

GENÇ CESİKA DREW, ÖLMEK ÜZEREYKEN, BİR BİLİM ADAMI OLAN BABASI, ONUN VÜCUDUNA, AKREP KANINDAN OLUŞMUŞ, ÇOK GELİŞMİŞ BİR SERUM VERMİŞTİR. BU SERUM, ONU YALNIZ İYİLEŞTİRMEKLE KALMAZ, AYNI ZAMANDA, GECELERİN KORKULU MELEĞİ YAPAR.

BURASI LOS ANGELES LİMANI... BURAYA YILDA YİRMİ MİLYAR DOLARLIK MAL GİDİP GELMEKTEDİR

HAYDİ KLARENS! SALLANMA DA MOTORU YÜKLE!

KAPA ÇENENİ NORMAN! KÜRK ÇALMAK KOLAY BİR İŞ Mİ?

DESMOND ÇETESİ, BU HIRSIZLIĞI GERÇEKLEŞTİRMEK İÇİN POLİSİN ÇALIŞMA SAATİNİ, LİMAN DEVRİYESİNİ ÖĞRENMİŞLERDİ, AMA BİR ŞEYİ UNUTMUŞLARDI.

UNUTTUKLARI ŞEY... MASKELİ KADIN'DI.

İŞTE, DESMOND ÇETESİNİN DÖRT ADAMI! DUVAR AFİŞLERİNE GÖRE BUNLARA KONULAN ÖDÜL 12.500 DOLARI BULUYOR...

BU PARA, SKATİ'NİN NE ZAMANDIR ALMAK İSTEDİĞİ BÜRO EŞYALARINA YETER.

KLARENS! BAK!

SEN KENDİNE BAK!

BEN MEŞGULÜM.

HAA! BU DA KİM?

BİLMEM. BEN DE SENİN BİLDİĞİNİ SANMIŞTIM.

BU SERSERİLER BENİ TANIMIYORLAR. HAVA SALDIRISI DA BEKLEMİYORLARDI.

SUÇLULARLA MÜCADELE EDEN BENİM GİBİ BAZI KİŞİLER, ŞÖHRET OLMAKTAN HOŞLANIYORLAR...

OFF!

AMA ONLARIN YAPTIĞI GİBİ YEMEK DAVETLERİNE KATILIP KONFERANSLARDA KONUŞARAK....

UUFF!

...YERALTI DÜNYASININ ÇETELERİYLE UĞRAŞMAK VE ONLARI YAKALAMAK, SANIRIM KOLAY OLMAZ...

AAAH!

ONLAR İSTEDİKLERİ ŞEYİ YAPMAKTA SERBESTLER...

BEN BİLDİĞİMİ YAPARIM.

O SIRADA KENTİN ÖBÜR UCUNDA, LOS ANGELES KARİYER GAZETESİNİN SAHİBİ, İNGİLİZ ASİLLİ RUPERT M. DAKER'IN OFİSİNDE...

MUHABİR MAYER VE FREDERİK, SİZİ GÖRMEK İSTİYORLAR.

AA, EVET. ONLARI BEKLİYORDUM. YARIM DAKİKA SONRA GÖNDER İÇERİ...

ÖZEL ASANSÖRÜME BİNİN GÜZELLERİM. AZ SONRA AŞAĞIDA BULUŞURUZ.

BİZİ FAZLA BEKLETMEYİN ŞEKERİM...

İÇERİ GİREBİLİR MİYİZ, BAY DAKER?

TABİİ BEYLER, BUYURUN, OTURUN.

SİZİ NEDEN GÖRMEK İSTEDİĞİMİZİ ANLATALIM...

MAYK VE BEN YILLARDIR BURADA ÇALIŞIYORUZ VE BU GAZETENİN EN BEĞENDİĞİMİZ YÖNÜ, KOMPLE BİR YAYIN ORGANI OLMASI...

AMA SİZİN İNGİLTERE'DE ÇIKAN GAZETELER, ÇOĞUNLUKLA SKANDAL HABERLERLE TANINIYORLAR.

VE SİZ DE BENİM, AŞIRI KÂR ETMEK İÇİN KARİYER GAZETESİNİ BOZACAĞIMDAN ŞÜPHE EDİYORSUNUZ, ÖYLE Mİ?

FİKİRLERİNİZİ AÇIK SÖZLÜ-LÜKLE ANLATTIĞINIZ İÇİN SİZİ TAKDİR ETTİM...

ŞUNDAN EMİN OLUN Kİ, BEN BU GAZETENİN BAŞINDA OLDUKÇA GAZETENİN KALİTESİ ÖNDE GELİR. KÂR DEĞİL.

HOŞUNUZA GİTTİ Mİ BU?

HARİKA, BAY DAKER. TEŞEKKÜRLER...

SONRA...

SMEDLİ!.. HABER BÖLÜMÜNDEKİ DUNLOP'A SÖYLE, YARIN O UKALÂ MUHABİRLERE YOL VERSİN.

BU ADAMLAR BİZE GÖRE DEĞİL!.. BİZİM GAZETEDE İŞLERİ YOK, ANLIYOR MUSUN!

EVET EFENDİM... İCABINA BAKARIM...

KOMPLE GAZETEYMİŞ, HAH HA! BİZİM, SATIŞLARI ARTTIRMAYA İHTİYACIMIZ VAR. SATIŞLARIN BU DERECE DÜŞMESİNİ ÖNLEMEMİZ GEREK...

BUGÜN YETERİ KADAR YORULDUM...

BEN BU GECE EĞLENİRKEN GAZETEDEKİLER, BELKİ DE SATIŞI ARTTIRMANIN BİR YOLUNU BULURLAR

AZ SONRA DAKER VE İKİ KIZ ARKADAŞI, GAZETE BİNASINDAN ÇIKARLARKEN ...

DUR BAKALIM DAKER! ARABAYA BİN! BİZİMLE GELİYORSUN!..

HA?

BU NE DEMEK OLUYOR? KİMSİNİZ, NE İSTİYORSUNUZ?

EĞER SOKAK SERSERİLERİYSENİZ, BENİM KOLAY YEM OLMADIĞIMI ŞİMDİ ANLAYACAKSINIZ!..

SNIK!

NASIL, BEĞENDİNİZ Mİ?..

BIRAK O KASAP BIÇAĞINI! İSTEDİĞİMİZ PARAN DEĞİL!..

SENSİN!..

CÜZDANINDAKİ BİRKAÇ DOLARI NE YAPALIM, DAKER? GAZETEN SENİ SAĞ OLARAK GERİ ALMAK İÇİN BİR MİLYON DOLAR ÖDER.

HADİ GEL! ARABAYA BİN DAKER! YOKSA KAFANI PARÇALARIZ!

PEKİ. GELİYORUM. ATEŞ ETMEYİN!

TAM O SIRADA YUKARDA --

BİR ADAMI KAÇIRIYORLAR! ANLAŞILAN, BU GECE OLAYLI GEÇECEK. BU ŞİŞMAN ADAM KİMSE, EVE BU YOLDAN DÖNDÜĞÜM İÇİN ŞANSLI SAYILIR.

RUPERT! BU, PLANDA YOKTU...

ONU BANA VER. KENDİNİ VURABİLİRSİN...

NEEE?.

BU SERSERİLER İSE ŞANSSIZ. ÇÜNKÜ ZEHİRLİ IŞINIMI SON KEZ EPEY ÖNCE GÖNDERMİŞTİM.

VAY CANINA!

ZDAKK

SİLAHIMA BAK...

NE HALE GELDİ...

POK

AAAHH!

İYİMİSİNİZ BAYIM?

İYİYİM... AMA SİZ KİMSİNİZ?..

İYİYSENİZ, BEN GİDEYİM.

POLİSİ ÇAĞIRIRSANIZ HEMEN GELİRLER. BUNLAR İÇİN BİR ÖDÜL VARSA, KOMİSERE, HESABIMA GEÇİRMESİNİ SÖYLEYİN.

ŞEY... ADINIZ NEDİR?..

ŞEY, DURUN LÜTFEN, BAYAN. ADINIZI SÖYLEYİN.

YARARI YOK. GİTTİ...

RUPERT! TEHLİKE YOK ARTIK... NEREYE GİDİYORSUN, TATLIM?..

HANİ BİRLİKTE HARİKA BİR GECE GEÇİRECEKTİK...

HAH! KENDİNİ ELEVERMEK İSTEMİYOR. AMA O ESRARENGİZ KADIN BENİ TANIMIYOR GALİBA.

O UÇAN KADIN ÇOK İLGİ TOPLAR. ONUN SAYESİNDE GAZETEM MİLYON SATACAK...

ERTESİ SABAH, MASKELİ KADIN'IN YARDIMCISI SKATİ MAK DOVEL'İN EVİNDE ...

MASKELİ KADIN! DAKER'İ O SERSERİLERİN ELİNDEN KURTARIRKEN, SONUCU DÜŞÜNMEDİN Mİ? O, SENDEN YARARLANARAK GAZETESİNİ SATMAYA ÇALIŞACAK.

NE YAPABİLİRDİM, SKATİ?.. ONUN DAKER OLDUĞUNU BİLMİYORDUM Kİ...

KARİYER

Esrarengiz kadın, gazeteşahı kurtardı...

ORADA DURUP İKİ SERSERİNİN ADAMI KAÇIRMASINA GÖZ MÜ YUMSAYDIM Z.

SAKİN OL MASKELİ KADIN! SENİ KIZDIRMAK İSTEMEDİM. ADAMI KURTARMAKTA HAKLIYDIN...

YALNIZ BU OLAYIN BİZE ZARARI OLACAK. BİLDİĞİM KADARI İLE DAKER, SENİN ŞÖHRETİNDEN İSTİFADE ETMEK İSTEYECEKTİR...

MASKELİ KADIN'IN GAZETELERE GEÇMESİ, ÇOK UZAKLARDAKİ BAŞKA BİR KAHRAMANIN DA İLGİSİNİ ÇEKMİŞTİ...

MASKELİ KADIN HA!.. LOS ANGELES'TE RASTLADIĞIM O SÜKSELİ KADIN OLMALI... AMA HALKIN ONU TANIYACAĞINI TAHMİN ETMİŞTİM.

DAILY BUGLE
UÇAN KADIN, BİR ADAMIN KAÇIRMAK İSTEYENLERİ YAKALADI

ÖRÜMCEK ADAM, DAHA ÖNCE MASKELİ KADIN'LA TANIŞMIŞ, AMA ADINI ÖĞRENEMEMİŞTİ...

TANINMASI, ONUN İŞİNİ ZORLAŞTIRACAK. AMA GÖRDÜĞÜM KADARI İLE O, HER İŞİN ÜSTESİNDEN GELECEK BİRİ.

PEKİ, BANA NE OLUYOR? ONUN İÇİN NEDEN ENDİŞELENİYORUM. HEM GAZETE DE METHEDİYOR.

O SIRADA LOS ANGELES'TE KARİYER GAZETESİNDE...

SABAH BASKISI TAMAMEN SATILMIŞ BAY DAKER. HALK, UÇAN KADINI OKUMAK İÇİN CAN ATIYOR.

ONA MASKELİ KADIN, DİYORLAR. BİRKAÇ AY ÖNCE ORTAYA ÇIKMIŞ. SUÇLULARI YAKALAYIP POLİSE TESLİM EDİYOR VE ONLAR İÇİN KONULAN ÖDÜLÜ ALIYORMUŞ. İYİ YERDEN DUYDUM.

ÇOK İYİ MARYA. BUNU AKŞAM BASKISINDA YAZARIZ...

AMA BİR SORUNUMUZ VAR, BAY DAKER...

NEDİR?

ARTIK KENTTEKİ TÜM GAZETELER, MASKELİ KADIN'I ÖĞRENDİ. GAZETEMİZİN SATIŞINI ARTTIRMAK İÇİN NASIL YAPSAK DA ONU KENDİMİZE SAKLASAK, EFENDİM?

SEN ENDİŞELENME OĞLUM. BEN O SORUNU ÇÖZERİM. ŞOFÖRÜME SÖYLEYİN, ARABAYI KAPININ ÖNÜNE GETİRSİN!..

HEMEN.

SONRA.

BU ADRESİN DOĞRU OLDUĞUNA EMİN MİSİNİZ, BAY DAKER?

EVET, BURASI, BARTELEMEO.

BENİ BURADA BEKLE. ŞU BARA GİRECEĞİM BEN. BİRKAÇ DAKİKA SONRA DÖNERİM...

BAŞÜSTÜNE.

AZ SONRA BARDA...

BAY BRUT BAŞBİ... BEN RUPERT DAKER'İM.

GELİN BAYIM. SANIRIM, BİR İÇKİ ISMARLARSINIZ...

SONRA...

GÖRDÜĞÜNÜZ GİBİ BAY BAŞBİ. GAZETEM, LOS ANGELES'TEKİ SUÇLULARLA İLGİLİ BİR YAZI HAZIRLAMAK İSTİYOR...

BU YAZININ BÜYÜK BİR BÖLÜMÜNÜ, SİZİN GİBİ ÜNLÜ BİR SUÇLUYA AYIRMAK İSTEDİK...

TEŞEKKÜRLER, BAY DAKER. HAKLISINIZ. BEN YERALTI DÜNYASININ ÜNLÜ BİR ŞAHSİYETİYİM.

TABİİ ÖYLESİNİZ. DAHA ÖNCE DE TELEFONDA SÖYLEDİĞİM GİBİ...

EVET, BİLİYORUM BAY DAKER... BANA ÇOK PARA VERECEKSİNİZ, AMA BUNUN İÇİN...

--BİR SUÇ İŞLEMEDEN ÖNCE SİZE HABER VERMEM GEREKİYOR, DEĞİL Mİ?

EVET, ÖYLE... BU ŞEKİLDE SENİN NEFES KESİCİ MAĞARALARINI BİR EKİPLE İNCELEYEBİLECEĞİZ.

AMA AÇIK KONUŞMAK GEREKİRSE, BAY BAŞBİ, SİZE İLGİNÇ BİR KİŞİLİK KAZANDIRIRSAK, İLGİYİ DAHA ÇOK ÇEKMİŞ OLURUZ...

EVET, KİŞİLİK BAY BAŞBİ. SİZİ SIRADAN SERSERİ-LERDEN AYIRACAK, İLGİNÇ BİR KİŞİLİK...

BENİMLE KONUŞMASINI ÖĞRENMELİSİN.

LÜTFEN BAY BAŞBİ!.. ŞU RESİMLERE BİR BAKIN! SEÇTİĞİM GİYSİ VE AYDINLAR, SİZİN DE HOŞUNUZA GİDECEK.

ŞEY, BİLMEM Kİ...

ÖYLEYSE ANLAŞTIK. BU MALZEMEYİ, ONLARI YAPMASI İÇİN ANLAŞTIĞIM ADAMIN EVİNDEN BU AKŞAM ALABİLİRSİN...

SANA BUNDAN SONRA "TESTERE" DİYECEĞİZ. GERÇEK ADINDAN DAHA İLGİNÇ, DEĞİL Mİ?

HİÇBİR ŞEYDEN ENDİŞELENMEYİN. BİRLİKTE YAPACAĞIMIZ ŞEYLER, GAZETECİLİK TARİHİNE GEÇECEK.

KARANLIK

TESTERE, MASKELİ KADIN'A MEYDAN OK

MEYDAN MI OKUYOR?

BU GAZETE DE AMMA BENCİLMİŞ. HEPSİNİN İÇİN-DE SENİN HİKAYENE DEVAM EDEN TEK GAZETE, KARİYER.

SANA GÖRE BUNUN ANLAMI NE, SKATİ?

BİLMİYORUM. İSTESEN DE İSTE-MESEN DE BU GAZETE SANA İN KAZANDIRDI. TESTERE İLE KARŞILAŞMAN GEREKECEK.

ŞİMDİ İLKÖNCE NEREYE SALDI-RACAĞINI BULMAYA ÇALIŞALIM.

RESİMDEN ANLA-ŞILDIĞINA GÖRE UÇABİLİYOR. O ZA-MAN HAVADAN SAL-DIRACAKTIR.

SONRA KAFASINDA TESTEREYE BENZEYEN BİR ŞEY VAR. BUNUN-LA ÖNÜNE GELENİ KESEBİLİR, BU ADAM.

ADAMIN ÖZELLİKLERİNİ ÖĞRENDİĞİMİZE GÖRE BU GECE NEREYE VE NASIL SALDIRACAĞINI ÖĞRENMEYE ÇALIŞA-LIM...

O AKŞAM LOS ANGELES'TE BULUNAN BİR GÖKDELEN'DE DEĞERLİ PARALARIN ALIM SATIMI İLE UĞRAŞAN ARNOLD VİNDERSMİT'İN İŞ YERİNDE...

BEYLER, GÖRDÜĞÜNÜZ BU ESKİ PARA-NIN DEĞERİ, ÇEYREK MİLYON DOLARDIR.

BUNLARIN SERGİLENMESİ, OLAY YARATACAK. PARALARIN GÜVENLİĞİNE SON DERECE ÖNEM VERİYORUZ. SERGİ AÇILANA KADAR, BU ÇELİK KASANIN İÇİNDE KALACAKLAR..!

ŞİMDİ KASAYI KİLİTLEYİP YARIN SEKİZE KURUYORUM. DÜNYADA HİÇ KİMSE BU KASAYI DAHA ÖNCE AÇAMAZ..!

HATTA BEN BİLE AÇAMAM...

CLICK

BİRDENBİRE...

HAKLISIN VİNDERSMİT. İSTESEN BİLE KASAYI YARIN SABAH SEKİZDEN ÖNCE AÇAMAZSIN...

NEE?

DOOR

İŞTE GELDİ! BU ŞKATİ, GERÇEKTEN BİR DEHA...

CRASH!

AMA BAŞIMDAKİ TES-
TERE SAYESİNDE BEN
AÇABİLİRİM...

BAY VİNDERSMİT! BAKIN,
KASAYI SANKİ TENE-
KEDEN BİR KUTUY-
MUŞ GİBİ AÇIYOR...

DOĞRU KONUŞTUN DOSTUM.
BU SARDALYE KONSERVESİNİ
AÇTIKTAN SONRA...

TEK YAPACA-
ĞIM ŞEY...

TEK YAPACAĞIN
ŞEY, KODESE GİR-
MEK OLACAK...

NEE?.

HA HA! IŞKALADIN, MASKE-
Lİ KADIN! BEN SENİN SAN-
DIĞINDAN DA DAHA AKILLIYIM.

LANET OLSUN!
KENDİME ÇOK
GÜVENDİM. Bİ-
RAZ DAHA YAK-
LAŞSAYDIM, ONU
KORUNAMA-
DAN, VURUR-
DUM...

ŞİMDİ YENİDEN
ZEHİRLİ IŞINIMI
KULLANABİLMEM
İÇİN YARIM SAAT BEK-
LEMEM GEREKECEK.

GELDİĞİ YOL-
DAN GİDİYOR-
ONU YAKALAMAK
ZOR OLACAK...

ÇÜNKÜ O MOTORLA
UÇUYOR, BENSE
HAVADA SÜZÜLÜ-
YORUM SADECE...

AMA
BAŞARMAM
GEREK...

AŞAĞIDA VE ÇEVREDEKİ ÇATILARDA KARİYER GAZETESİNİN MUHABİRLERİ VAR. HEPSİ BU MACERAYI İZLEMEK İSTİYOR, ANLAŞILAN...

BAKALIM TESTERE NEREYE GİTMİŞ?

İŞTE BURADAYIM, MASKELİ KADIN! GÖRDÜN MÜ? TAM KARŞINDA --

VAY CANINA! EĞER YANA DOĞRU AÇILMAZSAM TESTERESİYLE BENİ İKİYE BÖLECEK.

OO, HAYIR! KANATLARIMDAN BİRİNİ PARÇALADI. TEK KANATLA HAVADA KALMAM İMKANSIZ!

DÜŞÜYORUM!...

TOSTO - PARLAK KIVRILIR - SAM...

BİR ŞEY YAPMALIYIM!

--AKROBASİ HÜNERİMİ GÖS-TERİRSEM VE ŞU AŞAĞIDAKİ TENTENİN ÜSTÜNE DÜŞ-MEYİ BAŞARIRSAM, DÜ-ŞÜŞÜMÜ...

--AZALTABİ-LİRİM...

VÜCUDUM ÇOK AĞRIYACAK, AMA BAŞARDIM...

TESTERENİN O ALETİ NEREYE DÜŞTÜ?

BU ALET, ŞİMDİ ÇOK İŞİME YARAYACAK BENİM...

HAA?

ZZZZZZZ

--TAM HEDEFE FIR-LATMAYI BAŞARDI...

THAK!

VE SONUNDA...

İMDAAAAT!

MASKELİ KA-DIN, ALETİ....

BEBEK GİBİ AĞLAMA! SENİ TUTACAĞIM!

İYİ BAŞARDIN, MASKELİ KADIN. BİZ ONU GÖTÜRÜRÜZ...

ÇEKMEYE DEVAM ET. BAY DAKER BU RESİMLERE BAYILACAK.

O KADAR PLANLAR YAPTIM, AMA BU APTAL BAŞBİ YÜZÜNDEN BERBAT OLDU. BU MACERA, GAZETEDE SADECE GÜNLÜK BİR HABER OLUR.

TABİİ BAYILACAK! YARIN KARİYER GAZETESİNDE ÇIKACAK OLAN, TESTERE İLE MASKELİ KADIN'IN SAVAŞI, SATIŞLARI ÇOK ARTTIRACAK!..

GELECEK SEFERE ÇOK DAHA İYİ BİR ŞEYLER BULMALIYIM.

BİRİNCİ BÖLÜM SONU

ZORBANIN OYUNU

İKİNCİ BÖLÜM

DAKER ADLI GAZETE SAHİBİ, SATIŞLARI ARTTIRMAK İÇİN HER TÜRLÜ OYUNA BAŞVURUYORDU.

MASKELİ KADIN'IN MACERALARINI "KARİYER" DE YAYINLAMAKLA SON YILLARIN EN İYİ GAZETECİLİK OLAYINI YARATTIM...

ŞİMDİ SORUN ŞU... MASKELİ KADIN'A AİT HABERLERİ, SADECE KENDİ GAZETEMDE YAYINLAMANIN YOLUNU BULMALIYIM...

ÖNCE BRUT BAŞBİ ADLI BASİT BİR SUÇLUYU İKNA EDİP ONU ÇEŞİTLİ AYGITLARLA DONATTIM VE ONA TESTERE ADINI VERDİM. O DA YAŞADIĞI TÜM MACERALARIN YALNIZ BENİM GAZETEMDE YAYINLANMASINA RAZI OLDU. BU İŞ BİRAZ YÜRÜDÜ...

AMA BAŞBİ, PEK BECERİKLİ BİRİ DEĞİLDİ. VE DAHA İLK ORTAYA ÇIKIŞINDA MASKELİ KADIN ONU TUTUKLADI. BÖYLECE MASKELİ KADIN'I GAZETEMDE SADECE BİR GÜN KONU EDEBİLDİM...

AMA ŞİMDİ ÇOK DAHA İYİ BİR PLANIM VAR...

BAYLAR... ADIM RUPERT MAK DAKER... UZUN SÜREDİR BURADA KALAN MAHKUM KARSON KOLLİER'İ ZİYARETE GELDİM...

KALİFORNİA DEVLET HAPİSANESİNDE.

BU TARAFTAN BUYURUN, BAY DAKER. MÜDÜRÜMÜZ, GELECEĞİNİZİ SÖYLEMİŞTİ...

DOĞRUSU, BU MAHKUMLA GÖRÜŞMEK İÇİN NASIL ÖZEL İZİN ALABİLDİĞİNİZE ŞAŞTIM KALDIM. ZORBA, EN TEHLİKELİ MAHKUMLARIMIZDAN BİRİDİR, BAYIM...

BAŞININ GÜCÜNÜ YABANA ATMA OĞLUM.

KALEM, KILIÇTAN DAHA GÜÇLÜDÜR, DERLER. BU SÖZÜ İLKOKULDA ÖĞRENMİŞ OLMAN GEREKİRDİ.

AZ SONRA...

SELAM B. KOLLİER - ADIM....

KISA KES DA-KER! KİM OL-DUĞUNU BİLİ-YORUM. BURADA DA GAZETE OKUYORUZ.

OKUMASAM BİLE BENİMLE GÖRÜŞ-MEK İÇİN ÖZEL İZİN ALDIĞINA GÖRE, SENİN BÜYÜK BAŞ BİRİ OLDUĞUNU HE-MEN ANLARDIM.

PEKALA-SÖYLE BAKALIM, BENDEN NE İSTİYOR-SUN?

ŞEY, B. KOLLİER. GAZETEM SON GÜN-LERDE MAS-KELİ KADIN'A AİT BİR YAZI DİZİSİ HAZIRLI-YOR...

VE BEN...

VE SEN DE MASKELİ KADI-NIN, ZEHİRLİ IŞINI İLE BENİ NASIL YENDİ-ĞİNİ SANA AN-LATMAMI İSTİ-YORSUN. SANA VERECEĞİM BİLGİLERLE, GAZETENİN... ...

"..SATIŞI-NI ART-TIRMAYI AMAÇLI-YORSUN!"

BENİ İYİ DİNLE DA-KER!.. BEN SADECE GAZETEDE ADIM ÇIKSIN DİYE GEVEZELİK YAPACAK BİR ADAM DEĞİ-LİM. ANLA-DIN MI?

BİR GÜN BURADAN ÇIKA-CAĞIM VE O KADINLA MUT-LAKA HESAPLAŞACAĞIM!

SENİNLE BİR İŞİM YOK. BENİ DAHA FAZLA KIZ-DIRMADAN ÇA-BUK DEFOL BURADAN!..

PEKİ BAY KOLLİER. SİZİ RA-HATSIZ ETTİĞİM İÇİN ÖZÜR Dİ-LERİM.

HOŞÇAKALIN.

HAH HAA, KORKAK DOMUZ... ÖYLE ÇOK KORKTU Kİ, BASTONUNU ALMAYI UNUTTU...

ÇOK GÜZEL BİR BASTON. KALİTELİ ŞEYLERDEN HOŞLANIRIM.

BUNU BİR SÜRE KULLANAYIM. EĞER BIKARSAM, BİRKAÇ KARTON SİGARAYA MAHKUMLARDAN BİRİYLE DEĞİŞİRİM...

KOLLİER! KAFESE GİRME ZAMANI GELDİ...

TAMAM, GELİYORUM. SANA İTİRAZ EDECEK DEĞİLİM.

BİRAZ SONRA HÜCREDE...

GÜZEL BİR BASTON...

NE?.. BUNU FARKETMEMİŞTİM. SAPINDA BİR DÜĞME VAR...

HO HO HO!.. VAY CANINA! DAKER'İN BASTONU BIÇAK OLUYORMUŞ...

BUNU KULLANMAK İÇİN AKLIMA GÜZEL BİR FİKİR GELDİ.

SNIK

VE O GÜN AKŞAM ÜSTÜ...

BAY DAKER! BUGÜN KONUŞMAYA ÇALIŞTIĞINIZ O MAHKUM VAR YA... KARSON KOLLİER...

ELİNE BİR BIÇAK GEÇİRMİŞ VE BİR KAÇ MAHKUMLA BİRLİKTE BİR MUHAFIZI HAKLAYIP KAÇMIŞ.

AMAN TANRIM! NE DİYORSUN SMEDLEY? O ÇOK TEHLİKELİ BİR ADAM!

DERHAL GAZETENİN BASKISINI DURDURUN! ZORBA'NIN KAÇIŞINI BİRİNCİ SAYFAYA KOYUN. VE KARİYER'İN, ONU YAKALAYANA ONBİN DOLAR ÖDÜL VERECEĞİNİ DUYURUN!

TABİİ, HEMEN EFENDİM.

AZ SONRA...

HEH HEH HE! BU ÇOK GÜZEL OLDU. HARİKA OLDU.

BASTONUMU BİLEREK HAPİSANEDE BIRAKTIM. ONUN KAÇIŞINI KOLAYLAŞTIRMAK İSTİYORDUM.

MASKELİ KADIN DA PROFESYONEL BİR SUÇ AVCISI OLDUĞUNA GÖRE ORTAYA KONAN ÖDÜL, MUTLAKA ONUN İLGİSİNİ ÇEKECEKTİR...

İŞİN EN ÖNEMLİ TARAFI, İKİSİNİN KAPIŞMASINA AİT HABERLER, YALNIZCA GAZETEM, KARİYER'DE YAYINLANACAK...

BUNUN NEDENİ İSE ÇOK BASİT. HAPİSANEYE GİTMEDEN ÖNCE BASTONUMUN İÇİNE BİR VERİCİ YERLEŞTİRMİŞTİM.

BÖYLECE KOLLİER'İN NEREDE OLDUĞUNU VE YAPTIĞI PLANLARI ANINDA ÖĞRENECEĞİM.

CLICK

..ŞİMDİ BENİ İYİ DİNLEYİN ÇOCUKLAR..

SİZİ DE HAPİSTEN KAÇIRMAM İÇİN BANA YALVARDINIZ. BEN DE SİZİ KAÇIRDIM. AMA BUNDAN SONRA EMİRLERİ BENDEN ALACAKSINIZ.. ANLAŞILDI MI ?..

FAZLA İLERİ GİTME ZORBA.. HEPİMİZ KOCAMAN ADAMLARIZ..

HEEY! KÖR OLDUM! GÖREMİYORUM!

SENİ KİM ŞEF SEÇTİ?

AAGHH!

EVET, GÖREMİYORSUN. BU, YENİ SİLAHIM İÇİN GELİŞTİRDİĞİM SON NUMARA.

AMA FAZLA KORKMA. BIRKAÇ SAAT SONRA GÖZLERİN AÇILIR --

ARANIZDA DİĞER NUMARALARIMI DA GÖRMEK İSTEYEN VAR MI ?.

HAYIR ! BUNA HİÇ GEREK YOK...

TAMAM, PATRON SENSİN. BİZ KABUL EDİYORUZ !.

GÜZEL. ŞİMDİ DİNLEYİN ! SİZE HEM MASKELİ KADINI NASIL ALTEDECEĞİMİZİ HEM DE NASIL PARA KAZANACAĞIMIZI ANLATACAĞIM.

O SIRADA CESİKA DREV, YANİ MASKELİ KADININ OTURDUĞU APARTMAN DAİRESİNDE ...

CESİKA, SEN ÂLEM BİR KIZSIN. EV SAHİBİ, BADANACILARIN GELEMEYECEĞİNİ SÖYLEYİNCE HER ŞEYİ SEN YAPMAYA KALKTIN.

--BURASI LOS ANGELES, KARİYER TELEVİZYONU. ŞİMDİ HABERLER...

ZORBA ADI İLE TANINAN KARSON KOLLİER, BUGÜN BİR GARDİYANI HAKLAYARAK HAPİSTEN KAÇTI...

OH, ÇOK KÖTÜ BİR HABERE BENZİYOR...

KOLLİER, ESKİ KOVBOY FİLMLERİ ARTİSTİ, KUT KOLLİER'İN OĞLU...

ÇÜNKÜ KOLLİER'İ SON HAKLAYAN, MASKELİ KADIN'DI...

AMA ONUN YAKALANIŞINDA POLİS, EN BÜYÜK PAYI KENDİSİNE ÇIKARDI. FAKAT KOLLİER, MUTLAKA KAN PEŞİNDE KOŞACAKTIR...

YARIN İLK İŞ OLARAK SKATİ'YLE KONUŞMAYA GİDEYİM. BAKALIM, ZORBA'YI YAKALAMANIN BİR YOLUNU BULUR MUYUZ?

ERTESİ GÜN ÖĞLEDEN SONRA LOS ANGELES MÜZESİNDE.

MÜKEMMEL BİR ESER, DEĞİL Mİ, DR. FİLİPS ?.

EVET, ÖYLE RALF. DÜNYADA TEK OLAN BU BRONZ ÖRÜMCEK HEYKELİ, BATI AFRİKA KÜLTÜRÜNÜN BİR SEMBOLÜ...

BU YÜZDEN ÇOK DEĞERLİ.

BİZ DE BUNUN İÇİN ONUNLA İLGİLENİYORUZ, DR. FİLİPS...

NEE?.

HAYDİ! O HEYKELİ SANDIĞINA KOYUN DA ÇEKİP GİDELİM.

DAKER, ZORBA'NIN BURAYA GELECEĞİNİ TAHMİN ETMİŞTİ. HAKLIYMIŞ.

PAKER'IN, OLACAKLAR İÇİN ADETA BİR ÖNSEZİSİ VAR. BÜTÜN GAZETELERİ ATLATACAĞIZ.

BAKIN, MÜZE GÖREVLİLERİNDEN BİRİ KAÇIYOR!

MERAK ETME. BU UYUŞTURUCU IŞINI ENSESİNE YİYİNCE KOŞAMAZ.

EVET. KAÇTIĞIM DOĞRU, AMA SADECE ŞU KORİDORA GİDECEĞİM...

VE BU GİYSİLERDEN KURTULUP...

...MASKELİ KADIN OLARAK DÖNECEĞİM!

BUGÜN ÖRÜMCEK HEYKELİNİN MÜZEYE KONULACAĞINI İŞİTEN ZORBA'NIN ONU ALMAK İÇİN BURAYA GELMESİ; GAYET DOĞAL...

VAY CANINA! ZORBA İLE MASKELİ, KARŞI KARŞIYA. BUNDAN İYİ FIRSAT YAKALAYAMAZDIM.

ZORBA, BENDEN ÖCÜNÜ ALACAĞINA YEMİN ETMİŞTİ. MÜZEYE SALDIRARAK BENİM İLGİMİ ÇEKMEYİ BAŞARDI. ÖZELLİKLE YAPTI BUNU.

BU MASKELİ KADIN!

TABİİ O... ZATEN ONUN İÇİN BURAYA GELMEDİK Mİ?

HAKLISIN ZORBA... BUNUN İÇİN GELDİK. AMA SENİN SİLAHINDAN ÇIKAN IŞINLAR, ONU HİÇ ETKİLEMİYOR.

TABİİ ETKİLEMİYOR. BUNDAN SONRA DA ETKİLEMEYECEK!

WHOOM!

ÇÜNKÜ O IŞINLARI, GEÇEN KARŞILAŞMAMIZDA BANA KARŞI KULLANMIŞTI.

HERHANGİ BİR ZEHİRLİ MADDE BANA KARŞI KULLANILDIĞINDA VÜCUDUM HEMEN ONA BAĞIŞIKLIK KAZANIYOR VE ZARARI OLMUYOR.

AAAHH!

BENSE ZEHİRLİ IŞINLARI MI, PATRONLARI İÇİN SAKLIYORUM. GEÇEN DEFA IŞIN GEÇİRMEZ BİR ELBİSE GİYMİŞTİ. BU YÜZDEN BU KEZ ONA BU KEZ İYİCE YAKLAŞMALIYIM...

ZORBA... İŞTE GELİYOR!

BİR ŞEYLER YAP!

ÇEKİL YOLUMDAN SERİ SERİ!..

IŞINI, BANA HEDEFİMİ ŞAŞIRTTI.

AAAHH!

ZDAK

UUFF!

AL SANA!...

HER ŞEY KARARDI - KÖR OLDUM!

YENİ BİR IŞIN KULLANDI GALİBA...

İYİ BİLDİN TATLIM.

BİRAZ SONRA YILDIZLARI SAYACAKSIN!

WHAK

AAAHH!

BİR SÜRE SONRA SUÇ UZMANI SKATİ MAK DOVEL'İN EVİNDE...

LOS ANGELES KARİYER TELEVİZYONU ŞİMDİ EKRANLARINI-ZA MÜTHİŞ BİR OLAY GETİRİ-YOR. BİRAZ SONRA MASKELİ KADIN'LA ZORBA'NIN, MÜZE-DE YAPTIKLARI KAVGAYI İZ-LEYECEKSİNİZ...

NEE?

BU KAVGADA ZORBA, BİR IŞIN GÖNDEREREK MASKELİ KADIN'I KÖR ETTİ. SONRA BİR DARBEYLE ONU BAYIL-TIP TUTSAK ALARAK KAÇTI...

TANRIM!

HİÇ KUŞKU YOK Kİ ZORBA, DAHA ÖNCE DE SÖYLEDİĞİ GİBİ, MAS-KELİ KADIN'DAN ÖÇ ALMA PEŞİNDE...

MASKELİ KADIN, O ÇILGIN ADAMIN PENÇESİNE DÜŞMÜŞ...

AZ SONRA...

MASKELİ KADIN, DAKER'I O SERSERİLERDEN KURTARDIĞINDANBERİ SADECE KARİYER GAZETESİ VE TELEVİZYONU SÜREKLİ ONDAN SÖZ EDİYOR. BUNUN NE ANLAMI OLABİLİR?..

DAKER YALNIZ BU OLAYLARI YAYINLAMAKLA MI YETİNİYOR, YOKSA OLAYLARI KENDİ Mİ YARATIYOR?

BUNU ORTAYA ÇIKARMAM GEREK. SIKI DUR DAKER! BEN GELİYORUM!

VE...

DURUN! GİREMEZSİNİZ BURAYA.

SIKI KURALLARINIZ OLDUĞUNU BİLİYORUM, AMA MUTLAKA BURAYA GİRMEM GEREK.

PEKALA! BIRAK ONU SMEDLEY, GİRSİN İÇERİ. BİZ POSTLARIMIZIN SÖYLEDİKLERİNE KULAK VERİRİZ...

KISA KES DAKER! MASKELİ KADIN'IN ARKADAŞI OLDUĞUM İÇİN GELDİM BURAYA.

ZORLA DENEN ADAM, ONU TUTSAK ALIP BİR YERLERE GÖTÜRMÜŞ. NEREDE OLDUĞUNU SEN BİLİYORSUNDUR...

BÖYLE KABA SABA SÖZLERE TAHAMMÜL EDECEĞİMİ SANIYORSAN, ALDANIYORSUN!

SMEDLEY... BU ADAMA DERHAL KAPIYI GÖSTER!

TABİİ, BAY DAKER.

AZ SONRA...

ZATEN DAKER'DEN BİR ŞEY ÖĞRENECEĞİMİ SANMIYORDUM. O HER ŞEYİ ANLATMAYACAK KADAR KURNAZ BİRİ...

AMA BELKİ AĞZINDAN BİR ŞEYLER KAÇIRIR DİYE BÜROSUNA GİTTİM. AYRICA MASASININ ALTINA BİR VERİCİ YERLEŞTİRDİM...

ŞİMDİLİK SADECE BEKLEYECEĞİZ SMEDLEY. TABİİ BU ARADA ÇEŞİTLİ HABERLER YAYINLAYIP GAZETENİN SATIŞINI ARTTIRACAĞIZ.

EVET, BAY DAKER.

EĞER MASKELİ KADIN, ZORBANIN ONU KAPATTIĞI MULİN CADDESİNDEKİ BİNADAN KAÇARSA BU BİZİM İŞİMİZE GELİR. AKSİ HALDE...

TAMAM İŞTE— MASKELİ KADIN'IN BULUNDUĞU YERİ BİLİYORMUŞ, DAKER.

DAKER'İN BU İŞTEKİ ROLÜNÜ DÜŞÜNMEYE ZAMANIM YOK. ÇÜNKÜ HER GEÇEN SANİYE, MASKELİ KADIN İÇİN ÇOK ÖNEMLİ OLABİLİR. BU BİR ÖLÜM KALIM MESELESİ—

O SIRADA TERKEDİLMİŞ BİR DEPO BİNASINDA.

TANRIYA ŞÜKÜR, KÖRLÜĞÜM GEÇİCİYMİŞ. BU, HAYATIMDA BAŞIMA GELEN EN KORKUNÇ OLAYLARDAN BİRİYDİ...

AMA ARTIK HER ŞEY GEÇTİ. O KÖR EDİCİ IŞIN DA BİR DAHA BENİ ETKİLEYEMEZ...

ŞİMDİ ŞU SERSERİLERİN HAKKINDAN GELMELİYİM...

İŞTE OLDU. ÖRÜMCEK ADAM'LA KARŞILAŞTIĞIMDANBERİ GÜÇLERİM BİR AZALIYOR, BİR ARTIYOR. ŞİMDİ GÜCÜMÜN ZİRVESİNDEYİM.

NEDENİNİ BİLMİYORUM, AMA BİDELEKTRİK GÜCÜM EN YÜKSEK DÜZEYİNE ULAŞTI. ZORBA DA ŞU ANDA ARKADAŞLARINA, PLANINI ANLATIYOR.

BU DURUMDA...

SIKI DUR MASKELİ KADIN! TAKIM ARKADAŞIN GELDİ!

ELLERİNİZİ KALDIRIN, JOYTARILAR!

BU NE? SAKAT BİR ADAM, ZORBA'YA MEYDAN OKUYOR!

SEN GİT DE KUM HAVUZUNDA OYNA OĞLUM!..

O BENİM İÇİN ÇOK KOLAY BİR HEDEF!..

AAAH!

YOO! HAYIR!

SKATİ!

İKİNCİ BÖLÜM SONU

ONUN İŞİ BİTİK...

ÜÇÜNCÜ BÖLÜM

ZORBA VE ARKADAŞLARI TARAFINDAN TUTSAK ALINAN VE TERKEDİLMİŞ BİR DEPOYA HAPSEDİLEN MASKELİ KADIN, KAPATILDIĞI KAFESTEN KURTULMAYI BAŞARMIŞTI. KÖTÜ ADAMLARI TUTUKLAMAK ÜZEREYDİ.

AMA TAM BU SIRADA MASKELİ KADININ İŞ ARKADAŞI SKATİ MÄK DOVEL, TEKERLEKLİ SANDALYESİYLE ANİDEN İÇERİ GİRDİ. BU, SKATİ'NİN, ARKADAŞINI KURTARMAK İÇİN YAPTIĞI CESUR BİR DAVRANIŞTI. AMA ZORBA, IŞINI İLE ONU DURDURMUŞTU...

AAAGHH!

KAVGANIN DEVAMI VAR...

MASKELİ KADIN, ARKADAŞININ VURUL-MASI İLE BİR AN ŞOK GEÇİRDİ VE HAREKETSİZ KALDI ...AMA AZ SONRA ---

ZOAK!

--ŞOKU ÜZERİN-DEN ATAN GECELERİN KORKUSUZ MELEĞİ, ÖF-KENİN TÜM BENLİĞİNİ KAPLADIĞINI HİSSETTİ. TÜM GÜCÜNÜ SONUNA KADAR KUL-LANARAK ŞİMŞEK GİBİ DÜŞMANLARI-NIN ÜZERİ-NE ATILDI...

HAYDUTLAR İÇİN BUGÜN ŞANSSIZ BİR GÜNDÜ. ÇÜNKÜ MASKELİ KADIN ŞU ANDA, TAM BİR İNTİKAM MELEĞİ OLMUŞTU.

SONUNDA...

SKATI! BENİ DUYUYOR MUSUN?

ONUNLA KONUŞACAĞINA DUVARLA KONUŞ, MASKELİ KADIN. ONUN İŞİ ARTIK BİTTİ. ÜMÜTLANMA!

SENİ PİS LAĞIM FARESİ!.. ONA NE YAPTIN?..

ZATEN TEKERLEKLİ SANDALYESİYLE BANA KARŞI ŞANSI YOKTU.

BENİ DİNLE PİS SERSERİ! İSTESEYDİM, SENİ ZEHİRLİ IŞINIMLA ÖLDÜREBİLİRDİM - AMA DUA ET Kİ ÖLDÜRMEDİM...

AMA O ÖLÜRSE SEN DE ÖLÜRSÜN ANLADIN MI?

SAKİN OL! ARKADAŞIN ÖLMEDİ. AMA YARDIM ETMEZSEM ÖLÜR O!..

SAKIN BAŞKA ŞEY YAPMA!

İKİ DAKİKA İÇİNDE ATEŞİNİ DÜŞÜRMEMİZ GEREK.

HEY ÇOCUKLAR! ONU SOĞUK HAVA DEPOSUNA KOYMAMA YARDIM EDİN.

PEKALA... NE YAPTIĞINI AÇIKLA BAKALIM!

ONU EN SON GELİŞTİRDİĞİM SİLAHLA VURDUM, MASKELİ KADIN. VÜCUT DENGESİ ETKİLENDİ VE ATEŞİ YÜKSELDİ...

ŞİMDİ ONU SOĞUK HAVA DEPOSUNA KOYUYORUM. ÇÜNKÜ YENİ IŞINIMA HEDEF OLAN İNSAN KENDİNDEN GEÇER.

--VE YANINA BİRİ YAKLAŞACAK OLURSA ATEŞİ ÇOK YÜKSELİR.

VE BİR ANDA ÖLÜR. İŞTE BÖYLE...

SNAP

SOĞUK HAVA DEPOSUNDA OLUNCA KİMSE YANINA YAKLAŞAMAZ. O DA GÜVENCEDE OLUR.

BÖYLE GARİP BİR ŞEYİ DAHA ÖNCE HİÇ DUYMAMIŞTIM.

DEMEK SENİNLE İLK KARŞILAŞMAMIZDA O YAZARA DA AYNI ŞEYİ YAPTIN--

İYİ ANLADIN. UMARIM, BENİMLE UĞRAŞILMAYACAĞINI DA ANLAMIŞSINDIR.

IŞINLARIN BİR PANZEHİRİ OLMASI GEREK. PANZEHİRİ VER!

HEY, SAKİN OL!.. BELKİ ANLAŞABİLİRİZ...

NEE?..

EVET. ANLAŞMAK... BEN SANA BİR ŞEY VERİRİM, SEN DE KARŞILIĞINDA BANA BİR ŞEY VERİRSİN...

BENİMLE OYUN OYNAMAK İSTİYORSAN KURALLARINI SÖYLE...

TAMAM, ANLATAYIM. UZUN SÜREDİR KİRLİ İŞLERLE UĞRAŞAN BİRİ, SONUNDA EMEKLİ OLMAYA KARAR VERİYOR... ANLADIN MI?

ÖRNEĞİN, NEDEN BİR SÜRE BERABER ÇALIŞMAYALIM? BİR-KAÇ NUMARA YAPIP ON MİLYON DOLAR ÇALARIZ.

ON MİLYON DOLAR MI?

EVET, NEDEN OLMASIN? İYİ BİR EMEKLİ İKRA-MİYESİ OLUR.

ON MİLYON DOLARI ÇALDIKTAN SONRA SANA ARKADAŞINI KURTA-RACAK PANZEHİRİ VERİRİM. SONRA YOLLARIMIZ AYRILIR.

BELLİ OLMAZ, BU ARADA BELKİ DE BENDEN HOŞ-LANMAYA BAŞ-LARSIN HA...

WHAP!

OOF! BU TOKAT DA NEYDİ?..

SANA ELLERİNİ ÜZE-RİMDEN ÇEK, DE-DİM, PİS SO-LUCAN!..

SKATİ'Yİ KURTAR-MAK İÇİN BİR SÜRE BERABER OLACAĞIM SENİNLE. AMA İSTE-DİĞİN PARAYI ALIN-CA, PANZEHİRİ BANA VERECEKSİN. VE İŞİ-MİZ ORADA BİTECEK. ANLAŞILDI MI?

ANLA-DIM.

DEMEK ORTAK ÇALIŞACAKLAR. ÇOK İLGİNÇ...

İŞLER İYİ GİDİYOR. EĞER ZORBA, MASKELİ KADIN'I ÖLDÜRSEYDİ, BENİM DE GAZETEYE BASACAK BİR ŞEYİM OLMAZDI. SATIŞI ARTTIRMA HAYALLERİM SUYA DÜŞERDİ...

AMA ŞİMDİ ORTAK ÇALIŞACAKLARINA GÖRE GAZETENİN SATIŞLARI KATLANARAK ARTACAK.

BAŞLIKLARI GÖRÜR GİBİYİM. "MASKELİ KADIN SUÇLU OLDU." "SÜPER KAHRAMAN SUÇLULARA TUTSAK DÜŞÜNCE, ONLARLA İŞBİRLİĞİ YAPTI."

O DA, KAÇIRILDIKTAN SONRA SUÇLULARLA BİRLİK OLAN BASIN KRALININ KIZINA BENZEYECEK...

LOS ANGELES KARİYER GAZETESİNİN SAHİBİ DAKER, DÜŞLEDİĞİ HABERLERİ ALMAKTA FAZLA GECİKMEMİŞTİ...

ÇOCUKLARIM! DAHA ÖNCE DE SÖYLEDİĞİM GİBİ...

ERTESİ GECE LOS ANGELES AÇIK HAVA TİYATROSUNDA, ÇOĞUNLUĞU GENÇLERDEN OLUŞAN KALABALIK BİR GRUP, RUHANİ BİR AYİN İÇİN 12 YAŞINDAKİ LİDERLERİ, MAHARİSHİ PARATA'NIN BAŞKANLIĞINDA TOPLANMIŞLARDI...

-DÜNYADA MADDİ ŞEY-LERE DEĞER VERMEK, İNSANLARIN İÇ HUZURU-NU VE MANEVİYATINI BOZAR...

BUNUN İÇİN ÇOCUKLARIM, MAD-Dİ BASKILARDAN KURTULMAK İÇİN ÜZE-RİNİZDEKİ PARALARI SEPETE ATIN!..

İŞTE, MASKELİ KADIN! HİNDU TANRISININ MÜCEVHERLER-LE SÜSLÜ ŞU HEYKELİ, BİR MİLYON DOLAR EDER.

YANİ HERKESİN GÖZÜ ÖNÜNDE O HEYKELİ ÇALIP KAÇIRACAK MIYIZ? HALK BURAYA TOPLANMADAN BU İŞİ YAPAMAZ MIYDIK?

NE YAPALIM, DAHA ÖNCE GELE-MEDİK. AMA RA-HAT ÇALIŞMAK İÇİN HALKI BURA-DAN UZAKLAŞTI-RACAĞIZ.

BU İŞİ DE YENİ IŞINLARIMDAN Bİ-RİYLE GERÇEKLEŞTİRECEĞİM.

ZORBA'NIN SİLAHINDAN ÇIKAN IŞINLAR, AÇIK HAVA TİYATROSUNUN SAHNESİNE ULAŞTI VE...

HEY! ŞUNA BAKIN!..

KAÇIN! YANGIN VAR!

İMDAAT!

TAMAM MASKELİ KADIN! HADİ, ŞİMDİ HEYKELİ ÇALALIM!

BEN HEYKELİ ÇALAYIM, SEN DE BENİ KORU!

YÜCE ÖNDERİMİZ! KUTSAL HEYKELİMİZİ ÇALMAYA GELDİLER!..

BURASI SİZİN İÇİN GÜVENLİ DEĞİL. KAÇMALISINIZ...

EVET- HAKLISIN SAVİTRA.

ROLLS ROYS ARABAMA KAÇIP KENDİMİ GÜVENCEYE ALAYIM...

EVET. ŞOFÖR DE SİZİ ÖZEL JETİNİZE GÖTÜRÜR. BÖYLECE KURTULMUŞ OLURSUNUZ...

AAAGHH!

BİZ DE SİZDEN ALDIĞIMIZ RUHANİ GÜÇLE KUTSAL HEYKELİMİZİ KORURUZ...

HAYDİ, ÇABUK OLSANA HERRİ! KAMERAYI HAZIRLA! BU OLAYI FİLME ÇEKELİM...

SONRA FİLMİ DAKER'E VERİRSİN. ŞU DAKER DE MÜTHİŞ ADAM. ZORBA'NIN BURAYA SALDIRACAĞINI NASIL BİLDİ?

EVET, AMA ŞURAYA BAK. MASKELİ KADIN, ZORBA'YA YARDIM EDİYOR. YOKSA O DA MI KÖTÜ İNSAN OLDU Z.

NEE? BUNLAR KARİYER'DEN GELEN BİR TELEVİZYON EKİBİ...

UNNGHH!

BU RUHANİ AVİNE SIZMAYI BAŞARMIŞLAR. ŞİMDİ DE HEYKEL HIRSIZLIĞINI FİLME ALIYORLAR...

HEYKELİ GÖTÜR MASKELİ KADIN... ÇOCUKLAR SENİ DIŞARDA BEKLİYOR.

BUNLAR NEREDE OLACAĞIMI ÖNCEDEN NASIL BİLİYORLAR?

ERTESİ SABAH DEDEKTİF VALŞ'IN BÜROSUNDA...

ŞİMDİYE KADAR ÇOK KÖTÜ İNSAN GÖRDÜM, AMA MASKELİ KADIN'IN DA ONLARA KATILACAĞI, AKLIMIN UCUNDAN BİLE GEÇMEZDİ.

ASLINDA O BİRAZ GARİP BİR İNSAN... AKIL ALMAZ GÜÇLERİ VAR. BU KADAR GÜÇLÜ BİR İNSANIN BAŞTAN ÇIKMASI BEKLENİR.

AMA MASKELİ KADIN'IN İÇİNDE KÖTÜLÜK OLMADIĞINA İNANIYORUM. HATTA KESİNLİKLE EMİNİM.

OLAYLARDA BİR GARİPLİK VAR. KENTTE BİRBİRİYLE ACIMASIZCA REKABET EDEN O KADAR GAZETE VARKEN MASKELİ KADIN'IN HABERLERİNİ YAYINLAYAN TEK GAZETE, KARİYER.

ŞU KARİYER GAZETESİNE GİDİP, SAHİBİ BAY DAKER'LE BİR GÖRÜŞEYİM...

KİMBİLİR, BELKİ DE BANA ANLATACAK BİR ŞEYLERİ VARDIR, DAKER'İN...

AZ SONRA KARİYER GAZETESİNİN BİNASINDA...

KOMİSER VALŞ, SİZİNLE KONUŞMAK İSTİYOR, BAY DAKER. MASKELİ KADIN'LA İLGİLİ HABERLER KONUSUNDA GÖRÜŞECEKMİŞ.

TAMAM SMEDLEY. ONU İÇERİYE YOLLA...

BUYURUN KOMİSER VALŞ... POLİSLERE KAPIMIZ HER ZAMAN AÇIKTIR ...

LÜTFEN OTURUN. SİZİN İÇİN NE YAPABİLİRİM ?..

DOĞRUSU BEN DE BİLMİYORUM BAY DAKER.

ŞU ANDA, DÜN AKŞAMKİ HEYKEL HIRSIZLIĞINI ARAŞTIRIYORUZ. MERAK ETTİĞİM ŞEY ŞU...

DİĞER GAZETELER HİÇ HABER ALAMAZKEN NASIL OLUYOR DA SİZİN GAZETENİZ SÜREKLİ MASKELİ KADIN'IN HABERLERİNİ BASIYOR ?

HE HE... BUNUN NEDENİ BASİT, KOMSER. KARİYER'İN ÇOK İYİ HABER ALMA KAYNAKLARI VARDIR ...

NE TÜR KAYNAKLAR ?..

YAPMAYIN KOMSER SİZ DE ÇOK İYİ BİLİRSİNİZ Kİ BİR GAZETECİ, HABER KAYNAKLARINI ASLA HİÇ KİMSEYE AÇIKLAMAZ ...

AMA BİZ DE HER VATANDAŞ GİBİ, KÖTÜLERİN CEZALANDIRILMASINI İSTİYORUZ. BUNU KANITLAMAK İÇİN ŞÖYLE YAPACAĞIM. EĞER RAKİP GAZETELERE SÖYLEMEYECEĞİNİZE DAİR BANA SÖZ VERİRSENİZ, ZORBA İLE MASKELİ KADIN'IN BUNDAN SONRAKİ HEDEFLERİNİ SİZE AÇIKLARIM ...

ERTESİ AKŞAM SİGORTACI, MİLYARDER VAN DEKALB, KORUMACILARI İLE BİRLİKTE, DÜNYACA ÜNLÜ BİR MÜZAYEDE SALONUNA GELDİ. AMACI, ÇOK DEĞERLİ PULLARINI SATMAKTI...

O SIRADA BİR BİNANIN ÇATISINDA ENDİŞELİ BİRİ VARDI...

NEREDE BUNLAR? HER YERE POLİS YETİŞTİRDİM, AMA ORTADA YOKLAR...

MERAK ETMEYİN KOMSER. BAY DAKER, GELECEKLERİNİ SÖYLEDİYSE MUTLAKA GELİRLER...

BUNCA YILDIR, BAY DAKER KADAR ÖNSEZİSİ KUVVETLİ OLANINI GÖRMEDİM...

KOMSER! ŞURAYA BAKIN!

NEE?..

BU DA NE?

TÜM O PUL KOLLEKSİYONU BENİM OLACAK. NE GÜZEL DEĞİL Mİ?..

YÜZÜNÜZÜ KAPATIN BAY DEKALP. BAYILTICI BİR GAZ BU!..

UMARIM BENİM BU ŞEKİLDE SALDIRMAMI BAĞIŞLARSINIZ, BAY DEKALB. BENİM GİBİ METETİKSİZ BİRİNİN HALİNDEN ANLAMANIZ GEREKİR...

ÖYLE DEĞİL Mİ?

ELLERİNİ KALDIR ZORBA!.. TUTUKLANDIN...

TUTUKLANDIM MI?

İMKANSIZ! SENİ UYUŞTURUCU IŞINIMLA BAYILTAYIM DA GÖR...

OOOFFF!

HADİ ÇOCUKLAR! ONA HADDİNİ BİLDİRİN!..

TAMAM ŞEF...

HA HA HA! ATEŞ EDİN! UTANMAYIN! BEN HERKESİN EĞLENMESİNİ İSTİYORUM!..

BLAM BLAM BLAM

KRON!

PING

KPOW!

ŞEF! İNANILMAZ ŞEY. KURŞUNLAR ADAMIN VÜCUDUNA İŞLEMİYOR.

ATEŞE DEVAM EDİN. ELBİSESİNİN KURŞUN GEÇİRMEZ OLDUĞUNU BİLİYORUM.

BENİM AMACIM, ONU İSTEDİĞİM NOKTAYA GETİRMEK. JAKOBİ, HAZIR MISIN? AZ KALDI.

HAZIRIM ŞEF...

BİRDENBİRE...

ŞİMDİ!

NE? ÇELİK TELDEN YAPILMIŞ BİR AĞ! ŞU ÇATIDAN ÜZERİME ATTILAR...

LANET OLSUN! KURTULAMIYORUM. TUZAĞA DÜŞTÜM

İYİ İŞ BAŞARDIN, ENDİ. ŞİMDİ ADAMLARIN, ZORBAYI YAKALASINLAR...

TAMAM ŞEF, ANLAŞILDI...

NEE? MASKELİ KADIN!..

BUNU YAPMAKTAN...

HOŞLANMIYORUM, AMA BAŞKA ÇAREM YOK!..

SKATI'Yİ O YARI ÖLÜ HALDEN KURTARINCAYA KADAR ZORBANIN POLİS TARAFINDAN YAKALANMASINA İZİN VEREMEM...

ZDAK!

AAH!

BRAVO MASKELİ KADIN! HADİ BURADAN KAÇALIM..

VAY CANINA! İKİSİ BİRDEN KAÇIYOR!..
BİR FİKRİM VAR ŞEF! ZORBA'NIN ELBİSELERİ KURŞUN GEÇİRMEZ OLABİLİR, AMA...
MASKELİ KADIN...
KAPON
HEY ŞEF... ATIŞ POZİSYONUMU BOZDUN...
EVET FREDİ. BUNU BİLEREK YAPTIM!
BELKİ DE MASKELİ KADIN KÖTÜ İNSAN OLMUŞTUR. BU HALDE ONU YAKALAYIP KODESE TIKARIZ.
AMA BEN ONUN KÖTÜ OLDUĞUNA HÂLÂ İNANMIYORUM VE SANA ONU ÖLDÜRTMEM!..
BUGÜN ÇOK İŞ YAPTIK ÇOCUKLAR. ŞİMDİ HEPİMİZ EVE GİDİP TUTANAKLARI HAZIRLAYALIM.

BİRKAÇ SAAT SONRA...

HARİKA BİR HABER! MASKELİ KADIN'LA ZORBA, MİLYONLARCA DOLARLIK PUL KOLLEKSİYONU ÇALDI...

HEH HE! İŞLER MÜKEMMEL GİDİYOR.

GAZETEMİN SATIŞLARI OLAĞANÜSTÜ ARTTI. TELEVİZYONUMUN REKLAM GELİRLERİ DE KATLANDI...

VE TÜM BUNLARI, YASA DIŞI BİR ŞEYE BAŞVURMADAN BAŞARDIM...

1978 1979 1980 198

TEBRİKLER RUPERT DAKERİ. SEN KURNAZ BİR ŞEYTANSIN!..

O SIRADA LOS ANGELES ŞEHRİNDEKİ TERKEDİLMİŞ DEPONUN İÇİNDE...

--LOS ANGELES POLİS MERKEZİ, BU AKŞAMDAN İTİBAREN TÜM EKİPLERİN, ZORBA İLE MASKELİ KADININ YAKALANMASI İÇİN SEFERBER EDİLECEĞİNİ AÇIKLADI.

HEY, ZORBA! MASKELİ KADIN'LA ORTAKLIĞIN İYİ GİDİYOR, DESENE...

ÇALDIĞIMIZ ŞU GÜZEL ŞEYLERE BİR BAKSANA.

SABRET SKATİ! LÜTFEN SABRET...

SENİ ORADAN ÇIKARTACAĞIM. YEMİN EDİYORUM.

TEK İSTEĞİM, ÇOK GEÇ OLMADAN BUNU BAŞARMAK...

ERTESİ SABAH ÇOK UZAKLARDA

...Y BUGLE
MASKELİ KADIN SUÇLU OLDU!

MASKELİ KADIN BUNU NASIL YAPAR, İNANAMIYORUM...

DEMEK İLK KARŞILAŞMAMIZDA ONU YANLIŞ TANIMIŞIM...

HAYDUTLARLA BİRLİKTE ÇALIŞMANIN ONLARLA SAVAŞMAKTAN DAHA İYİ OLDUĞUNA KARAR VEREN İLK KİŞİ DEĞİL.

ONUNLA ARAMIZDA BENZERLİK VAR. HEM ONA SUÇLULARLA SAVAŞMAYI BEN ÖNERMİŞTİM. GEREKSİZ YERE SUÇLANIYORSA ONA YARDIM ETMELİYİM...

AMA GERÇEKTEN KÖTÜ YOLA SAPMIŞ İSE ONU YAKALAMAK DA...

"...BENİM GÖREVİM!"

DEVAMI GELECEK SAYIDA